



Samlet kunnskapsgrunnlag til
kommunal planstrategi og
kommuneplanens samfunnsdel

2024-2036

Revidert januar 2024



Fakta-/kunnskapsgrunnlag for kommunal planstrategi og kommuneplanens samfunnsdel

For mest mulig effektiv tids- og ressursbruk slås disse prosessene sammen jf. plan- og bygningslovens § 10-1. Det utarbeides planstrategi og planprogram for samfunnsplanen parallelt. Det må fattes 2 vedtak, men på samme prosessgrunnlag.

- Plan-strategien skal formelt ikke legges ut til høring, men gjøres kjent i 30 dager før kommunestyret vedtar den. F.eks. på kommunens hjemme-sider, eller eksemplarer fysisk på kommunehuset/biblioteket.
- Planprogrammet skal legges ut på 6 ukers høring og off. ettersyn. Dette pleier man å distribuere til sektormyndigheter og andre interessenter. Det er ikke innsigelsesmulighet på samfunnsplan.

Kunnskapsgrunnlaget er med å danne grunnlaget for selve satsingsområdene i samfunnsplanen, og hvilket øvrig planverk Porsanger bør prioritere

Tema som blir belyst i kunnskapsgrunnlaget

1. Om Porsanger
2. Nasjonale og regionale føringer
3. Kommunens plansystem
4. Bygdevekstavtalen
5. Trender og fremtidsutsikter
6. Befolkningsutvikling og demografi
7. Bosetting og stedsutvikling
8. Infrastruktur
9. Næringsliv og sysselsetting
10. Folkehelse
11. Miljø og klima
12. Samfunnssikkerhet og beredskap
13. Porsanger kommunes oppgaver, organisasjon og økonomi
14. Areal og arealutfordringer
15. Fremtidig arealstrategi

Innholdsfortegnelse kunnskapsgrunnlaget

1. Om Porsanger
 - 1.1 Geografi, areal og befolkning
 - 1.2 Det flerkulturelle Porsanger
2. Nasjonale og regionale forventninger
 - 2.1 Aktuelle lover og forskrifter
 - 2.2 Regionale føringer for planarbeidet
3. Kommunens plansystem
 - 3.1 Kommunens planer
 - 3.2 Planstrategien
4. Bygdevekstavtalen
 - 4.1 Bygdevekstavtalen som støttedokument for samfunnsplanen
5. Trender og fremtidsutsikter
 - 5.1 Kampen om kompetanse – Den attraktive kommune
 - 5.2 Samfunnsikkerhet og beredskap
 - 5.3 Økt fokus på Forsvaret og totalberedskapen
6. Befolkningsutvikling og demografi
 - 6.1 Befolkningsutvikling og fødselstall
 - 6.2 Demografi – Hvem flytter inn?
7. Bosetting og stedsutvikling
 - 7.1 Attraktivitet
 - 7.3 Bli- og bolyst
8. Infrastruktur
 - 8.1 Bygg, veier og anlegg
9. Næringsliv og sysselsetting
 - 9.1 Muligheter for nye næringer
 - 9.2 Ringvirkninger av Forsvarets aktivitet
10. Folkehelse
 - 10.1 Folkehelseprofil
 - 10.2 Folkehelse – oppvekstforhold
 - 10.3 Folkehelse – Kulturtilbud, idrett og fritid
11. Miljø og klima
 - 11.1 FNs bærekraftsmål
 - 11.2 Naturavtalen
 - 11.3 Klimagassregnskapet for Porsanger
12. Porsanger kommunes oppgaver, organisasjon og økonomi
 - 12.1 Kommunens organisasjon - Kompetanseutfordringer
 - 12.2 Kommunebarometer 2023
 - 12.3 Kommunens økonomi og handlingsrom
13. Areal og arealutfordringer
 - 13.1 Tradisjonelle næringers arealbruk
 - 13.2 Forsvarets arealbruk
 - 13.3 Ny industri og næringsutviklings behov for arealer
14. Fremtidig arealstrategi

1.1 Porsanger kommune

- Geografi, areal og befolkning

Porsanger kommune er Norges 3. største kommune i areal og ligger midt i Finnmark mellom kysten og innlandet. Med et folketall oppunder 4000 har kommunen flest innbyggere i Midt-Finnmark. Hovedsenteret Lakselv fungerer som et handels- og transportknutepunkt. Porsanger er med det en viktig aktør i samfunnsutviklingen i regionen.

Kommunen grenser til by- og Finnmarkssentrene Hammerfest og Alta i vest. Mot nord grenser kommunen til kystkommunene Måsøy, Nordkapp og Lebesby og i sør til Karasjok.

Av kommunens samlede landareal på 4874 km² utgjør bebygd areal kun 0,3 % tilsvarende landbruksarealet som også utgjør 0,3 %. Over 99 % av arealet består av utmark.

Ca 80 % av befolkningen er bosatt i Lakselv og omegn, mens de øvrige 20 % er spredt utover i bygdene og grendene innover Lakselvdalen og langs vest og østsiden av fjorden.



1.2 Om Porsanger

- Det flerkulturelle Porsanger

- Porsanger er en levende flerkulturell kommune med kvensk, samisk og norsk kultur og språk
- Porsanger har vært samisk forvaltningsområde for språk siden 1994
- Porsanger var den første offisielle trespråklige kommunen i Norge, gjennom vedtak i Statsråd i 2003
- Porsanger har kvensk og samisk språksenter

Porsanger kommune
Porsáŋgggu gieldda
Porsangin komuuni



2. Nasjonale og regionale forventninger til planarbeidet

De nasjonale forventningene er en overordnet del av plansystemet og beskrives gjerne som et nasjonalt planverktøy. De bygger på allerede vedtatt nasjonal politikk, men gis en politisk profil og prioritering av den regjeringen som vedtar dem. For kommunesektoren bidrar forventningene til en viss grad til samordning av nasjonale interesser og de gir forutsigbarhet for planoppgaver mellom kommune- og fylkestingsvalgene.

Sammen med kommunenes egendefinerte utfordringer og regionale føringer danner de nye nasjonale forventningene en viktig ramme for strategier og satsinger for regional og lokal planlegging.

Regjeringen legger vekt på fem hovedområder på bakgrunn av de mest aktuelle bærekraftsmålene og regjeringens prioriteringer for hvordan aktuelle utfordringer på områdene kan møtes gjennom den regionale og kommunale samfunns- og arealplanleggingen:

- Samordning og samarbeid i planleggingen
- Trygge og inkluderende lokalsamfunn
- Velferd og bærekraftig verdiskapning
- Klima, natur og miljø for fremtida
- Samfunnssikkerhet og beredskap

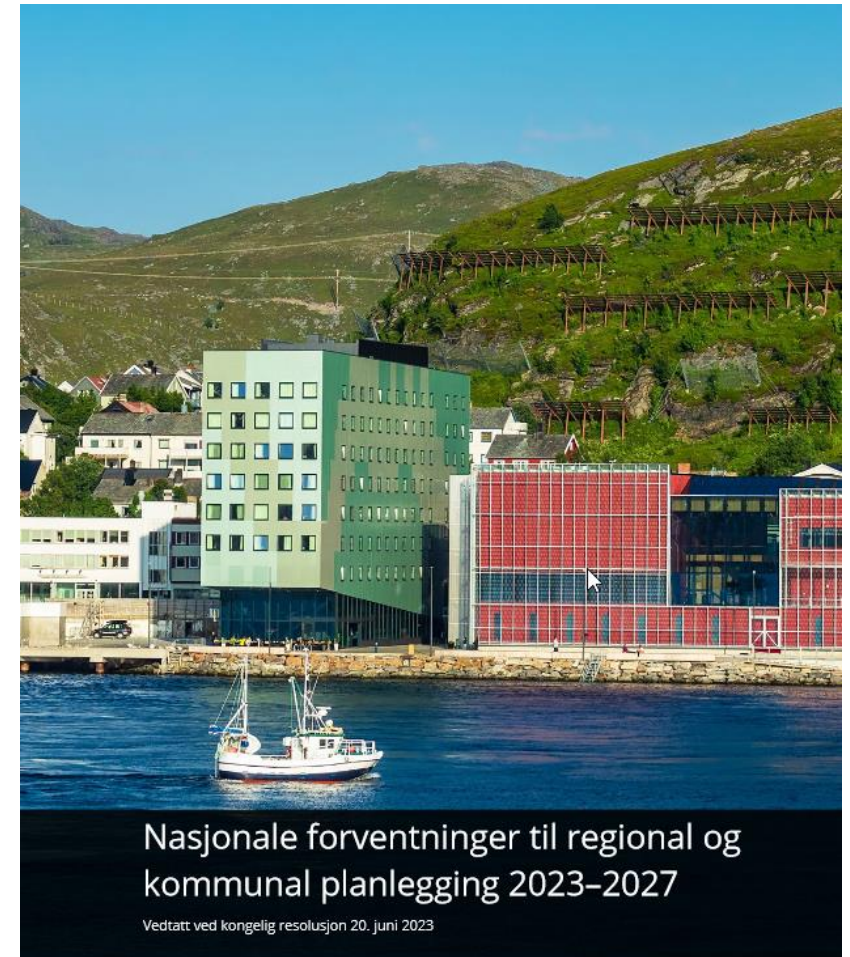

2.1 Nasjonale føringer for planarbeidet

- Aktuelle lover og forskrifter

Aktuelle lover og forskrifter

- Lov om planlegging og byggesaksbehandling (plan- og bygningsloven)
- Lov om folkehelsearbeid (folkehelseloven)
- Lov om likestilling og forbud mot diskriminering (likestillings- og diskrimineringsloven)
- Lov om kommunale helse- og omsorgstjenester m.m. (helse- og omsorgstjenesteloven)
- Lov om kommunal beredskapsplikt, sivile beskyttelsestiltak og Sivilforsvaret (sivilbeskyttelsesloven) og Forskrift om kommunal beredskapsplikt
- Lov om introduksjonsordning og norskopplæring for nyankomne innvandrere (introduksjonsloven)
- Lov om barnehager (barnehageloven)
- Lov om grunnskolen og den vidaregåande opplæringa (opplæringslova)
- Lov om arbeidsmiljø, arbeidstid og stillingsvern mv. (arbeidsmiljøloven)
- Lov om forvaltning av naturens mangfold (naturmangfoldloven)
- Forskrift om rammer for vannforvaltningen

Rikspolitiske retningslinjer og bestemmelser

- Nasjonale forventinger til regional og kommunal planlegging 2023-2027
- Statlig planretningslinjer (SPR) for samordnet bolig-, areal- og transportplanlegging
- Statlige planretningslinjer for klima- og energiplanlegging og klimatilpasning
- Rikspolitiske retningslinjer for å styrke barn og unges interesser i planlegging
- Statlige planretningslinjer for differensiert forvaltning av strandsonen langs sjøen
- Rikspolitiske retningslinjer for vernede vassdrag (1994)

2.1 Aktuelle lover og forskrifter

Er det relevant for alle kommuner?

Stortingsmeldinger, proposisjoner mv

- Nå er det alvor — Rustet for en usikker fremtid (NOU 2023: 17)
- Prioriterte endringer, status og tiltak i forsvarssektoren (**Meld. St. 10 2021–2022**)
- Gode bysamfunn med små skilnader (Meld. St. 28 (2022–2023))
- Eit godt liv i heile Noreg – distriktpolitikk for framtida (Meld. St. 27 (2022–2023))
- Klima i endring – sammen for et klimarobust samfunn (Meld. St. 26 (2022–2023))
- Fellesskap og meistring – Bu trygt heime (Meld. St. 24 (2022–2023))
- Opptappingsplan for psykisk helse (Meld. St. 23 (2022–2023))
- Folkehelsemeldinga — Nasjonal strategi for utjamning av sosiale helseforskjellar (Meld. St. 15 (2022–2023))
- Samisk språk, kultur og samfunnsliv — Kompetanse og rekruttering i barnehage, grunnopplæring og høyere utdanning (Meld. St. 13 (2022–2023))
 - samisk barnehagetilbud – flere elever velger opplæring i og på samisk – bedre tilrettelegging av opplæringen i og på samisk i grunnskolen og i videregående opplæring
- Langtidsplan for forskning og høyere utdanning 2023–2032 (Meld. St. 5 (2022–2023))
 - Fleksibel og tilgjengelig utdanning – desentraliserte og nettbaserte tilbud
 - Høyere yrkesfaglig utdanning – særlig tekniske fag, helse- og velferd, og økonomi- og administrasjon
- Nasjonal transportplan 2022–2033 (Meld. St. 20 (2020–2021))
- Klimaplan for 2021–2030 (Meld. St. 13 (2020–2021))
- Perspektivmeldingen 2021 (Meld. St. 14 2020-2021))
 - «Desentralisert sentralisering» - Fortsatt spredt bosetting i Norge, men flere vil bo i tettsteder og distrikssentrene
 - Effektivisering – avbyråkratisering, digitalisering
- Lever lenger – flere eldre
- Innovativ og effektiv offentlig sektor: Ansvarsplassering på riktig forvaltningsnivå – fortsatt generalistkommune, organisering som er tilpasset ny teknologi og endrede arbeidsformer, digitalisering, styring og ledelse for innovasjon, gevinstrealisering og frigjøring av ressurser
- Økt helse- og omsorgsbehov – familieomsorg – begrensning av vekst i standarden på tjenester, utfordring å sikre lik kvalitet på tjenestetilbudet til alle innbyggere, i hele landet.
- Bærekraftige velferdsordninger: Gode systemer for prioriteringer, forebygge og tilrettelegge, kunnskapsbaserte ordninger og tjenester, utnytte teknologiske fremskritt, privat medfinansiering av noen tjenester, tilpasse og fornye velferdsordninger
- En innovativ offentlig sektor (Meld. St. 30 (2019–2020))
- Kompetansereformen – Lære hele livet (Meld. St. 14 (2019–2020))
- Folkehelsemeldinga – Gode liv i eit trygt samfunn (Meld. St. 19 (2018-2019))
- Muligheter for alle – Fordeling og sosial bærekraft (Meld. St. 13 (2018-2019))
- Kulturens kraft – Kulturpolitikk for framtida (Meld. St. 8 (2018-2019))
- Leve hele livet – en kvalitetsreform for eldre (Meld. St. 15 (2017-2018))
- Berekraftige byar og sterke distrikt (Meld. St. 18 (2016-2017))
- Fra mottak til arbeidsliv – en effektiv integreringspolitikk (Meld. St. 30 (2015-2016))
- Fremtidens primærhelsetjeneste – nærhet og helhet (Meld. St. 26 (2014-2015))
- Samhandlingsreformen – Rett behandling – på rett sted – til rett tid (St. meld. nr. 47 (2008-2009))
- Mestre hele livet – Regjeringens strategi for god psykisk helse (2017 – 2022)
- Nasjonal jordvernstrategi (Prop. 1 S (2018-2019))
- Hovedavtalen med forskrifter og Hovedtariffavtalen.

2.2 Regionale føringer for planarbeidet

- **"Se nord - Geahča davás - Katto pohjaisheen", Regional planstrategi for Troms og Finnmark 2021-2024**
- **Regional transportplan for Finnmark 2018-2029 (2024-2036)**
 - Finnmark skal ha et sikkert, effektivt og forutsigbart transportsystem som dekker befolkningens og næringslivets behov. Dette skal føre til at transportsystemets effekt fremmer bolyst, næring, innovasjon og miljø
- **Regional vindkraftplan for Finnmark 2013-2025**
 - Som del av Finnmark energistrategi ønsker fylkeskommunen å legge til rette for vindkraftutbygging i to områder i fylket. Ett av områdene er Porsangerhalvøya og Hammerfest Kvalsund-området som delvis inngår i Porsanger kommune
- **Regional plan for kompetanse i Finnmark 2016-2028**
 - Fylkeskommunen ønsker å heve kompetansenivået i Finnmark til over landsgjennomsnittet innen utgangen av planperioden ved at flere skal gjennomføre videregående skole og få flere kvalifiserte arbeidstakere fra Finnmark
- **Kulturminner og kulturmiljø i Finnmark 2017 – 2027**
 - Kulturminners og kulturmiljøers historiske verdier og bruksverdier aktiveres i samtiden og bevares for kommende generasjoner. Dette skal nås gjennom satsing på kunnskap, formidling, forvaltning, samarbeid og deltakelse, vern og vedlikehold, samfunnsnytte og verdiskaping
 - Blant viktige satsinger i fylket er det en rekke som angår Porsanger kommune som Kvensk kulturarv, Kistrand kirke, Lasarettmoen, ønske om etablering av fartøyvern, Goarahat og Sandvikhalvøya kulturlandskapsområde
- **Strategi for næringsutvikling i Finnmark 2023-2028: Handlingsplan 2023-2025**
- **Regionalt næringsprogram for landbruket i Troms og Finnmark 2019-2024**
- **Matstrategi Troms og Finnmark 2020-2025**
- **Hydrogensone Arktis - Strategier for hydrogensatsning i Troms og Finnmark**
- **Reiselivsstrategi for Troms og Finnmark 2023-2032**
- **Troms og Finnmark vannregion**
- **Bærekraftig opplæring i Finnmark – med hjerte rundt eleven og lærlingen**

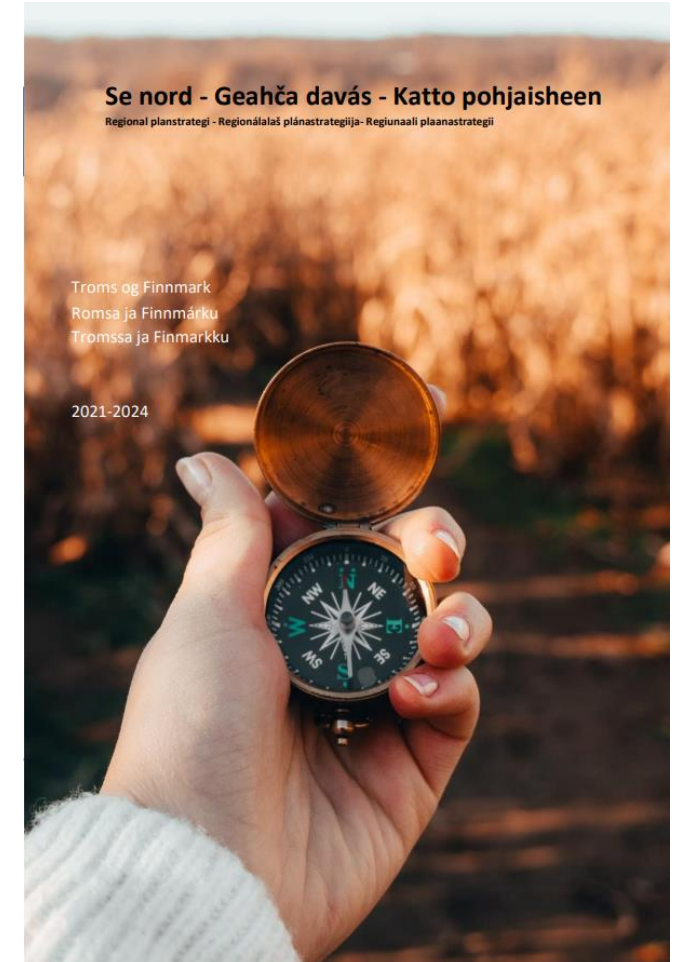

3. Kommunens plansystem -Planhjulet

Årshjulet og Fireårshjulet

I et rullerende kommunalt plansystem vil det løpe to planhjul – årshjulet og fireårshjulet.

Hvert fjerde år tar kommunestyret stilling til om kommuneplanen skal revideres. Denne rulleringen av kommuneplanen kalles ofte fireårshjulet. Den kommunale planstrategien utgjør derved navet i det fireårige planhjulet.

I tillegg løpet årshjulet med årlig rullering av handlingsdel med økonomiplan, årsbudsjett og årsmelding/regnskap

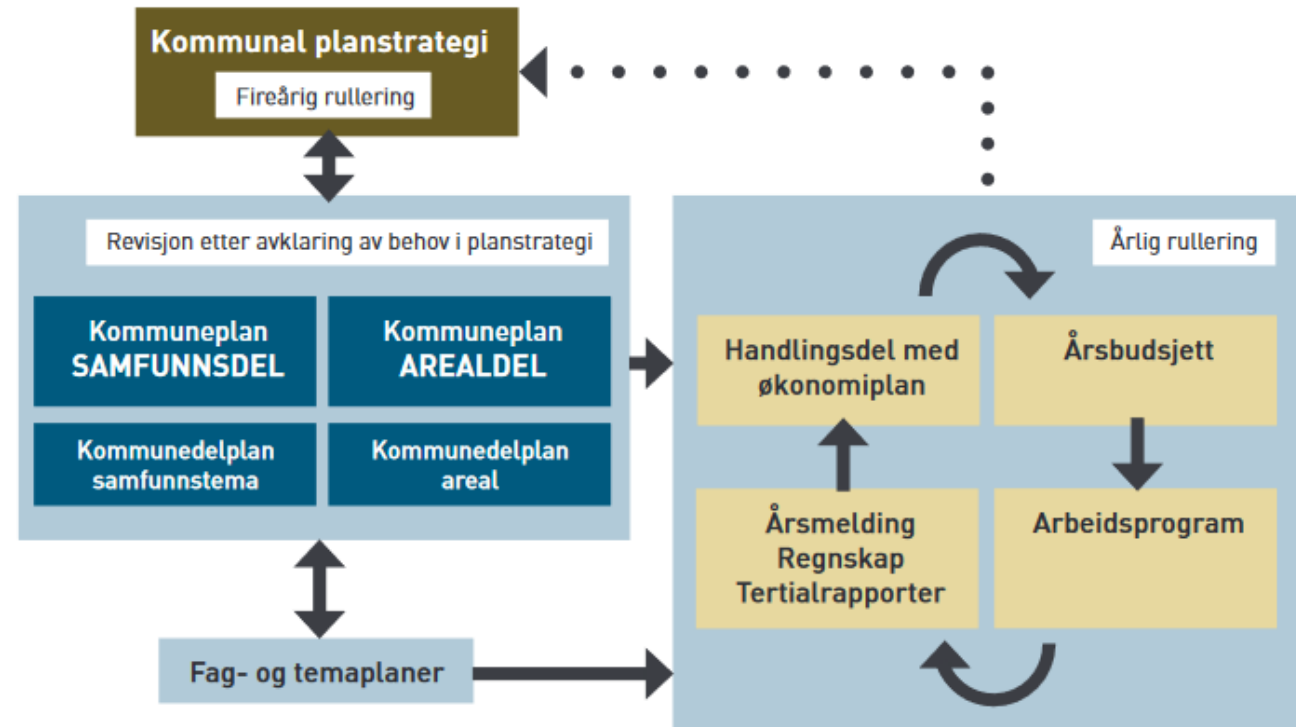

Kommunestyret skal sørge for å etablere en særskilt ordning for å ivareta barn og unges interesser i planleggingen.

- Unges talsperson i plansaker, jf. PBL § 3

3.1 Kommunens planer

-Gjeldene planer

Kommuneplanen består samfunnsdel vedtatt i 1989, kommuneplanens arealdel vedtatt i 2023 og kommunedelplan for Lakselv og omegn vedtatt i 1992.

Gjeldende strategiske planer og temaplaner:

- Ruspolitisk handlingsplan 2020-2023 vedtatt september 2020
- Trafikksikkerhetsplan 2018-2022, vedtatt februar 2018
- Landbruksplan 2017-2024, vedtatt mars 2017
- Boligpolitisk handlingsplan 2018-2028, vedtatt mai 2018
- Veteranplan 2019-2023, vedtatt mai 2019
- Masterplan «Porsanger og Karasjok mot 2030 (reisemålsutvikling), vedtatt februar 2020
- Leve Hele Livet i Porsanger 2022-2023
- Kommunedelplan for helse og omsorg 2024 – 2036 (under utarbeidelse)

Porsanger kommune, Høringsforslag til Planprogram for kommunedelplan helse og omsorg



Porsanger kommune
Porsáinggu gielda
Porsangin komuuni



Høringsutkast til planprogram for
kommunedelplan helse og omsorg
2024- 2036

Vedtatt i planutvalget 13.6.23

3.2 Kommunens planer - Planstrategien

Kommunal planstrategi er hjemlet i plan- og bygningslovens § 10-1. Formålet med planstrategien er å klargjøre hvilke planarbeider Porsanger kommune bør starte opp eller videreføre for å styre mot ønsket utvikling i kommunen. Planstrategien angir kommunens videre planbehov.

Porsanger kommune må utarbeide ny planstrategi for perioden 2024-2027.

Av nåværende planstrategi er følgende planer gjennomført:

- Kommuneplanens arealdel
- Leve hele livet i Porsanger kommune
- Det pågår et arbeid med helse- og omsorgsplan

Planstrategi for 2020-2023

Følgende planer prioriteres i perioden 2020-2023:

Ansv.	Plantype og -navn	Høst 2020	Vår 2021	Høst 2021	Vår 2022	Høst 2022	Vår 2023	Høst 2023
Kommuneplan								
KST	Arealdel	X						
KST	Samfunnsdel	X	X					
KST	Handlingsdel til samfunnsdel		X	X				
Strategiplaner – overordnede samfunn								
KST	Strategiplan for næringsutvikling			X	X			
KST	Strategiplan for helse og omsorg			X	X			
Temaplaner – tiltak								
FSK	Temaplan – Hovedplan VA		X	X				
FSK	Temaplan – Trafikksikkerhetsplan					X		
FSK	Temaplan – Folkehelse	Avklares etter samfunnsdel og helse og omsorg						
FSK	Temaplan – Klima og energi	Avklares etter vedtak ny samfunnsdel						
Reguleringsplaner								
KST	Områderegulering – Lakselv sentrum	Avklares etter vedtak ny arealdel						
KST	Detaljregulering for Hamnbukt havn	Avklares etter vedtak ny arealdel						
KST	Områderegulering av boligområde	Avklares etter vedtak ny arealdel						

4. Bygdevekstavtalen Midt-Finnmark

Målet med bygdevekstavtaler er å bidra til bosetting, tilgang på kompetent arbeidskraft og fremtidsrettet næringsutvikling i de minst sentrale deler av Distrikts-Norge. Målgruppen for ordningen er de minst sentrale distriktskommunene. Departementet har oppfordret til samarbeid mellom kommuner. Fem pilotområder ble høsten 2022 etter søknad valgt ut til å prøve ut bygdevekstavtaler som nytt distriktpolitisk virkemiddel.

Midt-Finnmark ble valgt ut som pilotprosjekt for Bygdevekstavtalene. Her inngår Porsanger kommune sammen med Gamvik kommune, Lebesby kommune og Nordkapp kommune

Gjennom forberedende arbeid med bygdevekstavtalen er det identifisert ulike innsatsområder som representerer særlige utfordringer i området. Staten ser behov for å støtte opp under arbeidet, og gjennom et samarbeid med kommunene og andre parter utforske lokalt tilpassede løsninger til disse utfordringene.

Det foreligger et utkast til Bygdevekstavtalene som forhandlingsgrunnlag for fase 2. Porsanger kommune anser bygdevekstavtalen som en viktig del av Midt-Finnmarkssamarbeidet.

Ny samfunnsplan må vise til resultatet av den endelige avtalen og hvordan man ønsker å følge opp avtalen.

KDD forventer at et forslag til endelig avtale vil foreligge tidlig i første kvartal 2024.

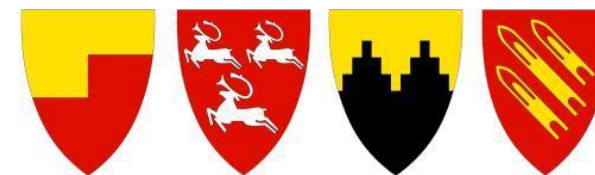

4.1 Bygdevekstavtalens mål

- Som støttedokument for samfunnsplanen

Hovedmål

- Utvikling av Midt-Finnmark som en attraktiv region der fire selvstendige kommuner samarbeider om en bærekraftig forvaltning av natur og kulturverdier som kommer innbyggerne og lokalsamfunnene til gode.

Delmål

Delmål 1: En styrket og fremtidsrettet plan- og utviklingskapasitet i pilotkommunene

Delmål 2: Et variert næringsliv tilrettelagt for fleksible arbeidsplasser

Delmål 3: Et fleksibelt utdanningstilbud - fortrinnsvis på hjemmassen

Delmål 4: Et attraktivt boligmarked gjennom økt boligbygging, en modernisert bygningsmasse og utvikling av nye botilbud

Delmål 5: Infrastrukturløft i regionen som gir økt mobilitet, reduserte avstandsutfordringer og tilstrekkelig tilgang på kraft og IT

Delmål 6: En bærekraftig forvaltning av naturverdier og naturressurser, og robust håndtering av naturfarer og klimatilpasning

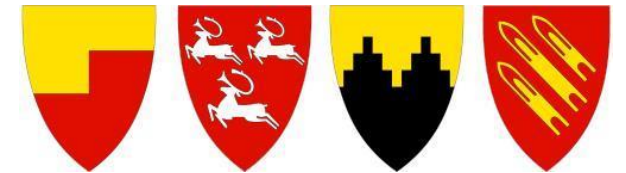

5. Trender og økonomiske framtidsutsikter

Perspektivmeldingen 2021 - Meld. St. 14

Perspektivmeldingen er en melding som legges frem hvert 4. år og som omhandler de økonomiske utsiktene utfra et langsiktig perspektiv.

Velferdsstaten er under press de neste 30 – 40 år

- **Alderssammensetningen endrer seg.** Det blir færre yrkesaktive pr. pensjonist.
- **Utgiftene går opp.** Det blir flere eldre, dermed flere som skal ha pensjon og flere som trenger helse og omsorgstjenester, og en **mindre** andel av befolkningen som betaler skatt
- **Mindre økonomisk handlingsrom.** Det blir mindre penger - oljeinntektene vokser ikke som før. I 2050 anslås olje og gassvirksomheten være halvert i Norge.
- **Helse og omsorgssektoren vokser** - en av tre må jobbe innen helse – og omsorgssektoren, det blir mangel på kompetanse
- **Ressursene må utnyttes godt**, unge må lære mer og jobbe mer for å øke produktiviteten,
- **Klimakrisen og jobben med å nå svært ambisiøse klimamål**, Norge skal være et lavutslippssamfunn – det grønne skiftet
- **Ny perspektivmelding er under utarbeidelse og skal ferdigstilles i 2024**

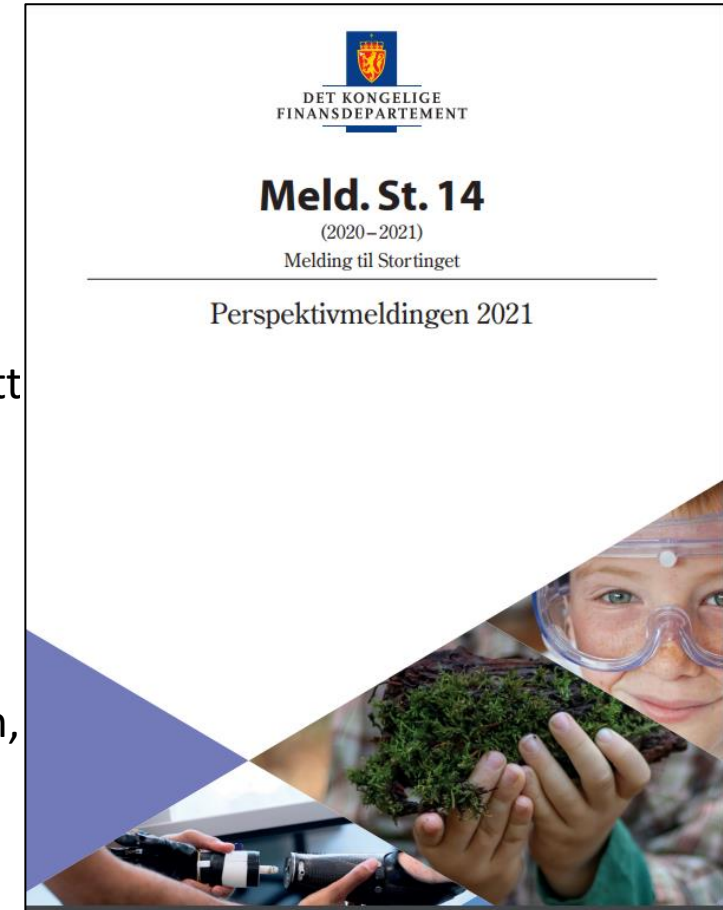

Trender og økonomiske framtidsutsikter

Regjeringens hovedprioriteringer i budsjettet for 2024 er å:

- holde folk i jobb, skape nye jobber og styrke arbeidslinja,
- sørge for grunnleggende god lokal velferd i skolen, helsetjenesten, eldreomsorgen og andre viktige tjenester,
- ta vare på dem som rammes av den høye prisstigningen,
- prioritere tryggheten og beredskapen i Norge i en urolig tid,
- stille opp for Ukraina og mennesker på flukt og bidra til stabilitet og trygghet i Europa
- ivareta grønn omstilling og nå klimamålene.



Trender og økonomiske framtidsutsikter

Regjeringens hovedprioriteringer i budsjettet for 2024 er å:

- holde folk i jobb, skape nye jobber og styrke arbeidslinja,
- sørge for grunnleggende god lokal velferd i skolen, helsetjenesten, eldreomsorgen og andre viktige tjenester,
- ta vare på dem som rammes av den høye prisstigningen,
- prioritere tryggheten og beredskapen i Norge i en urolig tid,
- stille opp for Ukraina og mennesker på flukt og bidra til stabilitet og trygghet i Europa
- ivareta grønn omstilling og nå klimamålene.



Trender og økonomiske framtidutsikter

- «Har vi en norsk syke»

Hvordan skal vi som nasjon klare framtidens økonomiske utfordringer? Har vi en «norsk syke» hvor vi vegrer oss mot å redusere utgiftene, rett og slett fordi vi tror oljepengene gjør det mulig å la være?



Vi må digitalisere. Gjøre ting smartere. Og vesentlige deler av gevinsten må flyttes fra den sektoren hvor den vinnes og over til å finansiere pensjoner, helsetjenester og omsorg for eldre. Det er bare slik vi kan klare det.

Riksrevisor Karl Eirik Schjøtt-Pedersen

Kunstig intelligens er en ny banebrytende teknologi som har potensial til å øke produktiviteten vesentlig.

Riksrevisor Karl Eirik Schjøtt-Pedersen

5.1 Trender og økonomiske framtidutsikter

- Kampen om kompetanse – Den attraktive kommune

- Norge skal gjennom en endring på grunn av tunge demografiske endringer
- Offentlig sektor må utvikles og fornyes i takt med at samfunnet endrer seg
- Kommunene må hente inn gapet mellom økonomi og behov ved å omprioritere
- Kommunene må skape mer, vi må få mer ut av ressursene,
- en effektiv og fremtidsrettet offentlig sektor
- Vi må inkludere mer, flere må inkluderes i arbeidslivet for å skape arbeidskraft
- Vi må inkludere innvandrere i arbeid og utdanning
- Flere må fullføre videregående skole
- Det er stadig færre jobber som ikke krever utdanning, flere må få tilbud om utdanning

Porsanger er Norges tredje største kommune i areal. Foto: Shutterstock

5000 kvadratkilometer trenger deg: Porsanger kommune søker arealplanlegger

Ønsker du å bidra til en bærekraftig forvaltning, attraktiv stedsutvikling, næringsutvikling og bidra til å skape gode boligområder for dagens og fremtidens generasjoner?

Både byer og distriktskommuner har problemer med å få tak i folk, og forholdet mellom antall arbeidssøkere og antall ledige stillinger øker innenfor flere sektorer.

5.2 Samfunnssikkerhet og beredskap

- Totalberedskapskommisjonens rapport (NOU 2023: 17) setter økt fokus på samfunnssikkerhet og totalberedskap.
- Også Forsvarskommisjonens rapport (NOU 2023-14) setter søkelyset på et velfungerende sivilsamfunn som en del av totalberedskapen
- Flere beredskapsoppgaver vil bli pålagt kommunen i fremtiden, og det grunnleggende kommunale ansvaret ligger i sivilbeskyttelsesloven. Dette kan medføre økt ressursbehov innen området.
- Alle kommuner skal oppdatere sin risiko- og sårbarhetsanalyse minst en gang hvert fjerde år, og sin overordnede beredskapsplan minst en gang i året. Porsanger kommune har vedtatt sin ROS-sist i 2019, og ny planstrategi bør legge opp til en oppdatering av helhetlig ROS.
- Det er det opprettet en prosjektstilling som beredskapskoordinator i Midt-Finnmark samarbeidet mellom kommunene Lebesby, Nordkapp, Gamvik og Porsanger.

Samfunnssikkerhet og beredskap

- Totalforsvaret

Risiko og sårbarhet

- Eget lensmannskontor
- Forsvaret
- Røde Kors
- Brannberedskap er sårbar ift samtidige hendelser særlig ift områder med lang utrykningstid. Avtale med Avinor om støtte.
- God lokal beredskap for kraftforsyning (LKSA), (Repvåg) Nødnettet er robust og avlyttingssikret med høy oppetid og god dekning



5.3 Samfunnssikkerhet og beredskap Økt fokus på Forsvaret og totalberedskapen

Generalen skisserer en voldsom opprusting i nord: – Spør du meg, så skal det skje forttest mulig



OPPSTILLING: Her er dagens møtedeltakere på et noget oppstilt bilde. Fra venstre mot høyre oberstløytnant Regina Alexandrova, tidligere korporal nå ordfører i Sør-Varanger Magnus Møland, sjef for Hæren generalløytnant Lars Lervik, porsangerordfører Jo Inge Hesjevik, og oberst Jørn Qviller, som er sjef for Finnmark landforsvar. Foto: Tor Kjetil Kristoffersen

Av Tor Kjetil Kristoffersen

Publisert: 02.01.24 20:56

Del

1000 flere i grønt enn det som allerede er planlagt i Finnmark. Det kan bli en realitet, sier sjef for Hæren, generalmajor Lars Lervik, til iFinnmark.

Forsvarets verkstad Troms-Finnmark har ein av dei fem landverkstadene sine på Porsangmoen. Forsvarets logistikkorganisasjon er òg representert med Forsyningsseksjon Finnmark. Seksjonen leverer forsyningar og tenester til Forsvarets avdelingar i Porsanger.

I tillegg til Porsangmoen leir omfattar garnisonen Luftforsvarets base Banak i Lakselv, og Porsanger og Hålkavárre skyte- og øvingsfelt like aust for leiren. Fram mot 2025 investerer Forsvaret om lag 1,5 milliardar kroner for å utvikle leiren. Både bustader, forlegningar, verkstader, kontorbygg, idrettsanlegg og vegar blir rusta opp. Vi skal også gjere naudsynte sikringstiltak og modernisere skytefeltet. Les meir om prosjektet hos Forsvarsbygg.

I tråd med opprustningen i nord, er Porsanger kommune nå med i «Hærkommune-nettverket» sammen med bl.a. Sør-Varanger, Bardu og Målselv.

En ny geopolitisk situasjon

Møte med Øst-Finnmarkrådets kommuner
8. August 2023

Nå er det alvor

Rustet for en usikker fremtid



Totalsberedskapskommisjonen



Forsvarskommisjonen

**Alle kommisjonene sier at vi må ha et
oppegående og attraktivt sivilsamfunn -
TOTALFORSVARET**

6. Befolkningsutvikling og demografi

Befolkning



Folketallet
3. kvartal 2023

3 866 innbyggere



Befolkning i 2050

2050

3 737 innbyggere

5436 Porsanger - Porsángu - Porsanki

Kjønn: Begge kjønn

Aldersgruppe: Alle aldersgrupper

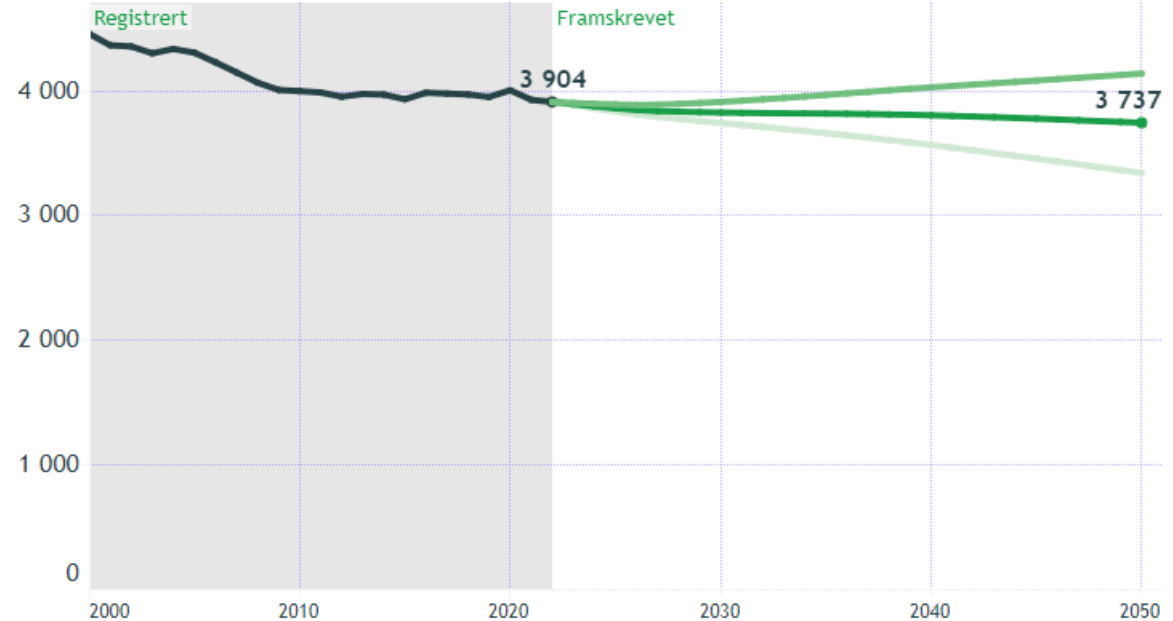

Det lages flere alternativer, med ulike kombinasjoner av forutsetninger om de demografiske komponentene på nasjonalt nivå. Alternativene beskrives med fire bokstaver som forteller hvilke forutsetninger som er brukt om: 1) fruktbarhet, 2) levealder, 3) innenlandske flyttinger og 4) innvandring. H = høy, M = medium og L = lav. Hovedalternativet, MMMM, bruker mellomnivået for alle de fire komponentene.

Fargeforklaring forutsetninger

■ Høy nasjonal vekst (HHMH)

■ Hovedalternativet (MMMM)

■ Lav nasjonal vekst (LLML)

■ Registrert

6.1 Befolkningsutvikling og fødselsstall

- Demografi – befolkningssammensetning framskrevet mot 2050

Demografiske endringer 2023 - 2050

Porsanger kommune

SSB Hovedalternativ MMMM

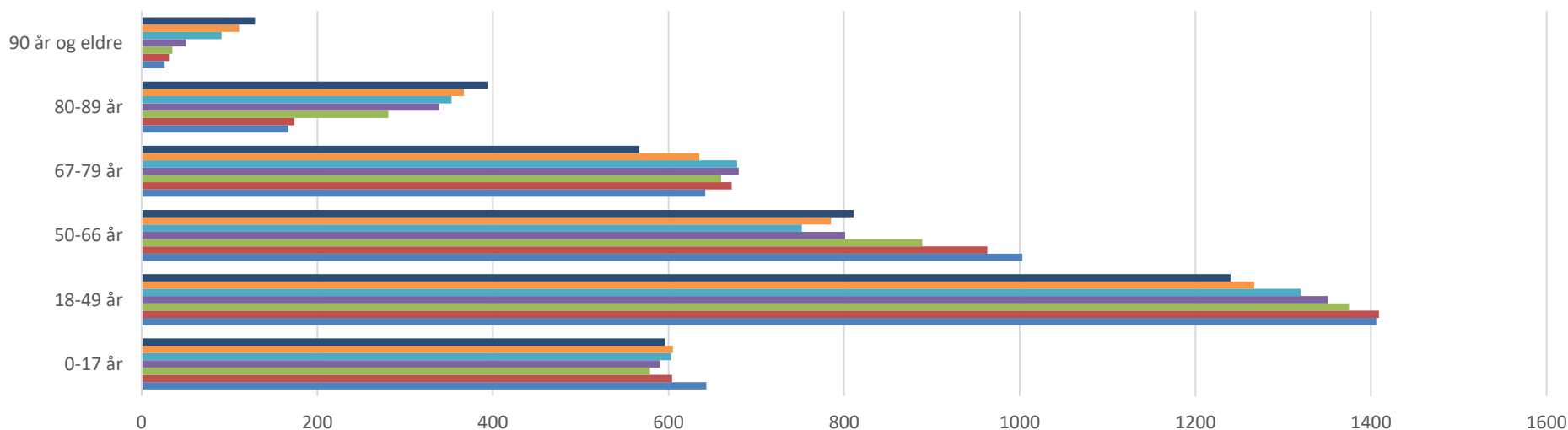

	0-17 år	18-49 år	50-66 år	67-79 år	80-89 år	90 år og eldre
2050	596	1240	811	567	394	129
2045	605	1267	785	635	367	111
2040	603	1320	752	678	353	91
2035	590	1351	801	680	339	50
2030	579	1375	889	660	281	35
2025	604	1409	963	672	174	31
2023	643	1406	1003	642	167	26

2050 2045 2040 2035 2030 2025 2023

- Nedgang 0- 17 år
- Nedgang 18 – 49 år
- Nedgang 50 – 66 år
- Nedgang 67 – 79 år
- Sterk økning 80 – 89 år
- Sterk økning 90+

Om prognosen slår til

6.2 Befolkningsutvikling - Demografi – hvem flytter inn

Personer med innvandrerbakgrunn. Utvalgte land.

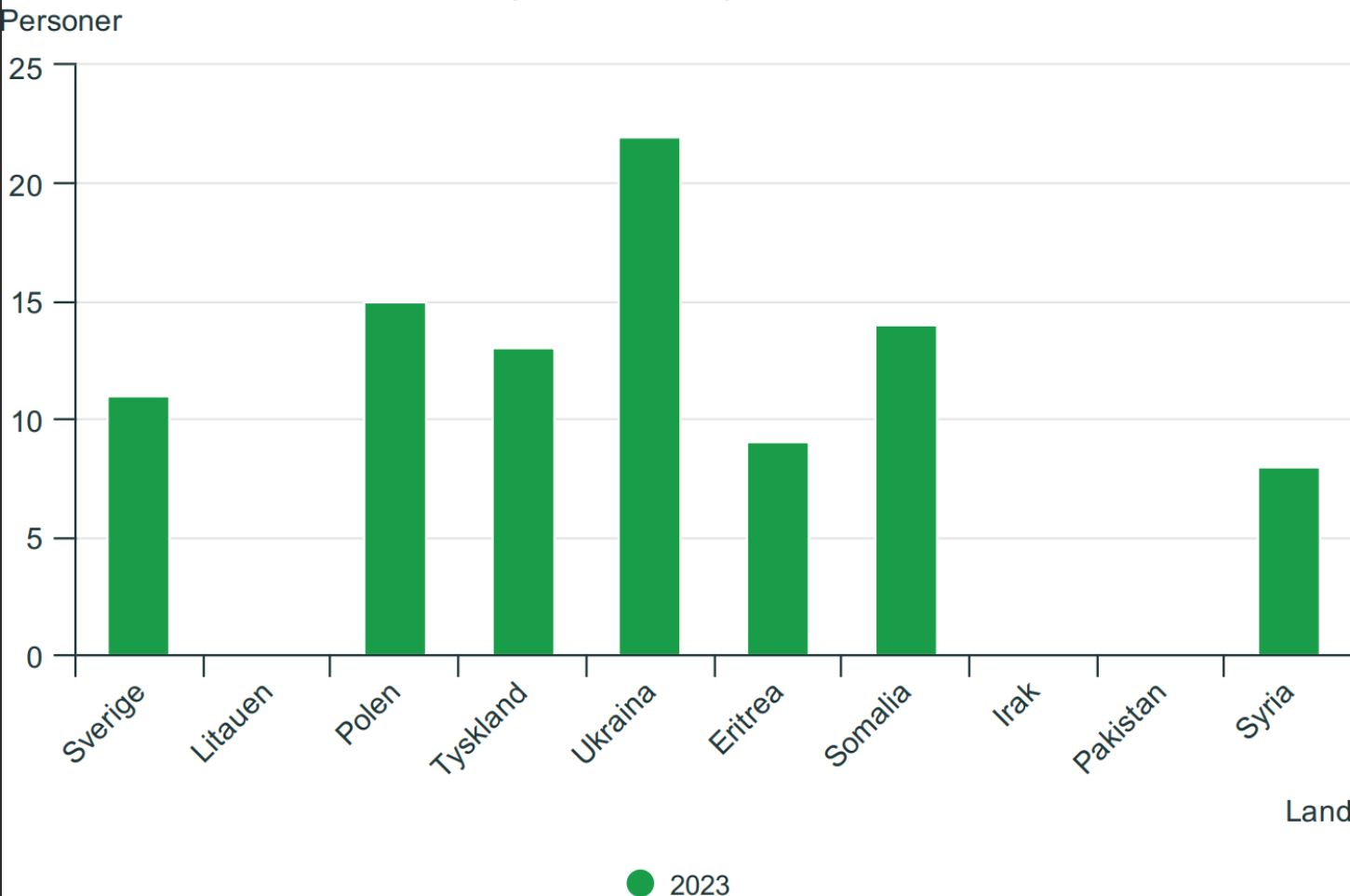

I årene framover vil lavere folkevekst og en stadig eldre befolkning prege befolkningsutviklingen i Norge.

Om mindre enn 30 år vil det dø flere enn det fødes årlig, som betyr at innvandring alene vil sørge for at befolkningen fortsetter å vokse ifølge SSB

7. Bosetting og stedsutvikling - tettsted og bygdeutvikling

Kommunens totale areal er 4872,58 km²,
land 4640,29 km²

Bosettingen er spredt

- Eneste tettstedet er Lakselv (SSB definisjon)
- Befolkningstetthet
 - på vestsiden Billefjord
 - På østsiden Børselv



Andel som bor i tettsted
2022

58 %

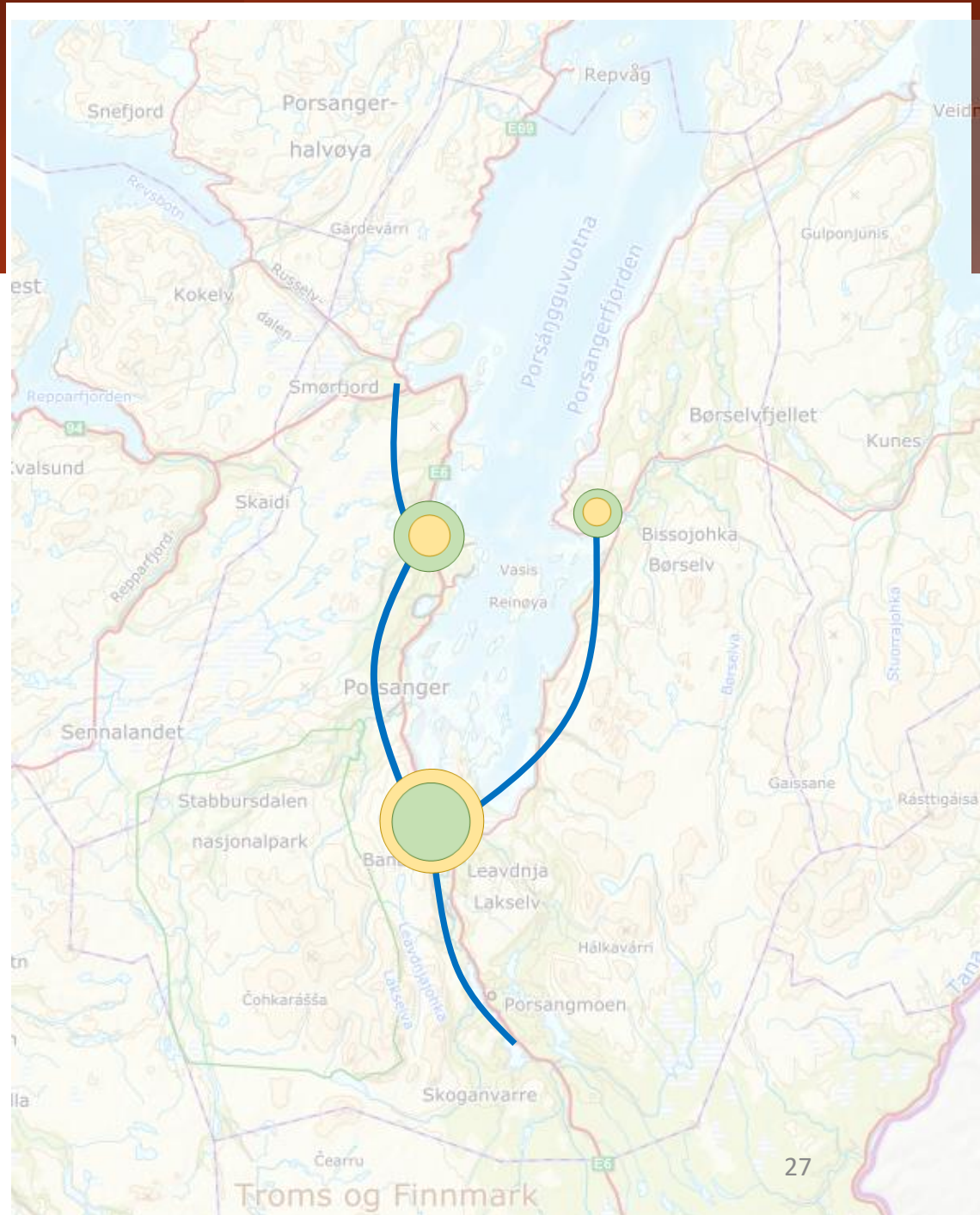

Boforhold – Folkehelse?

Bolig



Kilde

[Boliger, Statistisk sentralbyrå](#)



Kilde

[Familier og husholdninger, Statistisk sentralbyrå](#)

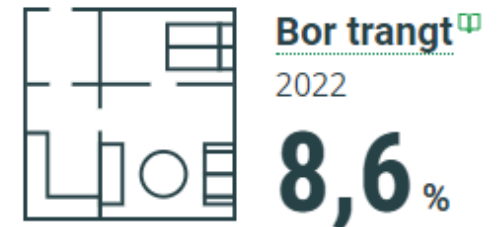

Kilde

[Boforhold, Statistisk sentralbyrå](#)

7.1 Bosetting og Stedsutvikling

Attraktivitet

Avstander og lav befolkningstetthet kan gjøre det vanskelig å tilby og oppsøke tjenester.

Bruk av teknologi og digitalisering kan være både en utfordring og en mulighet i spredt bebygde strøk og på noen områder redusere avstander.

Små distriktskommuner står ovenfor relativt store utfordringer knyttet til en økende andel eldre. Behov for mer helse- og omsorgstjenester og å tilpasse samfunnet for å sikre et godt og bærekraftig samfunn for alle innbyggerne.

God stedsutvikling er viktig for trivsel og trygghet, bosetting, næringsutvikling og ivaretagelse av miljøhensyn.

Kommuner som lykkes med å utvikle attraktive og levende byer og tettsteder kjennetegnes ved:

- **Å være aktive samfunnsutviklere,**
- **har et helhetlig og langsiktig grep på arbeidet,**
- **og spiller på lag med innbyggere og lokalt næringsliv**

Spørsmålet blir hvordan legger man til rette for det gode liv i framtidens Porsanger og hvordan skal vi bli en enda mer attraktiv kommune framover?

7.2 Bli- og bolystprosjekt

I desember 2023 ble det vedtatt å sette i gang et bolystprosjekt:

1. Det igangsettes et forprosjekt på inntil 6 måneder innenfor en ramme på 0,35 millioner. Beløpet finansieres av fond avsatt til planlegging og tilrettelegging for reetablering av forsvaret i Porsanger.
2. Prosjektet skal bygge på prosjektet «Ungdom i Fokus» og vurdere tiltak som kan skape «bo- og blilyst» for alle i Porsanger, samt hvordan denne type tiltak kan organiseres og finansieres på kort og lang sikt.

Jakten på
BOLYST

8. Infrastruktur

Porsanger kommune har en omfattende transportinfrastruktur som inkluderer flere viktige veier, en lufthavn og flere havner.

De viktigste veiene er:

- E6 Lakselv – Olderfjord – Alta
E6 Lakselv – Karasjok – Finland
- E69 Olderfjord – Nordkapp
- Rv98 Lakselv – Børselv – Nordkynn – Tana
- Fv889 Smørfjord – Måsøy

Lakselv lufthavn:

Lakselv lufthavn er sentral i fylket og har en lang rullebane og stabilt klima. Den fungerer som en sivil og militær flyplass, med to ukentlige flyvninger til Oslo og to daglige flyvninger til Tromsø. Lufthavnen er viktig for næringslivet, bosettingen og sikkerheten i regionen.

Havner:

Havneinfrastrukturen i Porsanger inkluderer logistikkhavnen i Hamnbukt, fiskerihavnene i Smørfjord, Hamnbukt, Indre Billefjord og Holmfjord, cruisehavnen i Hamnbukt (med en sea-walk), og småbåthavnen i Hamnbukta.

Det kan forventes at ny struktur på FOT-rutene og bygdevekstavalen vil kunne styrke robustheten til infrastrukturen i fremtiden.



8.1 Infrastruktur - Bygg og anlegg

Utfordringer

- 1. Manglende vedlikehold på kommunale bygg og anlegg i Porsanger kommune:** Dette har ført til tap av verdier og vil øke driftskostnadene i fremtiden. Det vil også føre til ineffektiv energibruk, høyere driftskostnader, negativ miljøpåvirkning, og potensielt lavere produktivitet og økt sykefravær blant ansatte. Dette kan også påvirke kommunens omdømme og attraktivitet for investorer.
- 2. Reduksjon av kommunal infrastruktur:** Det er en pågående prosess for å redusere antall kvadratmeter med kommunalinfrastruktur, herunder bygningsmasse som ligger på ca. 40.000kvm. Dette inkluderer kartlegging av dagens bygningsmasse og de faktiske behovene på sektorene for helse, kultur og oppvekst.
- 3. Utfordringer med vann- og avløpsinfrastruktur:** Porsanger kommune har et etterslep på fornyelse av vann- og avløpsinfrastruktur. Klimaendringer vil føre til økte nedbørsmengder og stigende hav, noe som vil føre til økte utfordringer for eksisterende vann- og avløpsanlegg.
- 4. Investeringer og prosjekter:** Porsanger kommune har vedtatt en rekke investeringer og prosjekter som ikke har blitt effektivert. Det er nødvendig å få kontroll over dette og gjennomgå vedtakene for å se hvilke investeringer og prosjekter som fortsatt er aktuelle.



9. Næringsliv og sysselsetting

Sysselsetting i Porsanger er knyttet til ulike næringer, som fiske, landbruk, offentlig sektor og reiseliv. Porsanger kommune har et stort potensial for å utvikle sin natur- og kulturbaserte turisme, samt å utnytte ressursene i og rundt Porsangerfjorden.

Statistikk viser at sysselsettingsgraden i Porsanger er lavere enn landsgjennomsnittet, og at det er utfordringer med å beholde og tiltrekke seg arbeidskraft. Den største utfordringen er mangel på kvalifisert personell.

Statistikken viser også en betydelig pendling inn og ut av kommunen.

Pendling



Pendler ut av kommunen
2022

339 personer



Pendler inn til kommunen
2022

216 personer

Hva innbyggerne jobber med

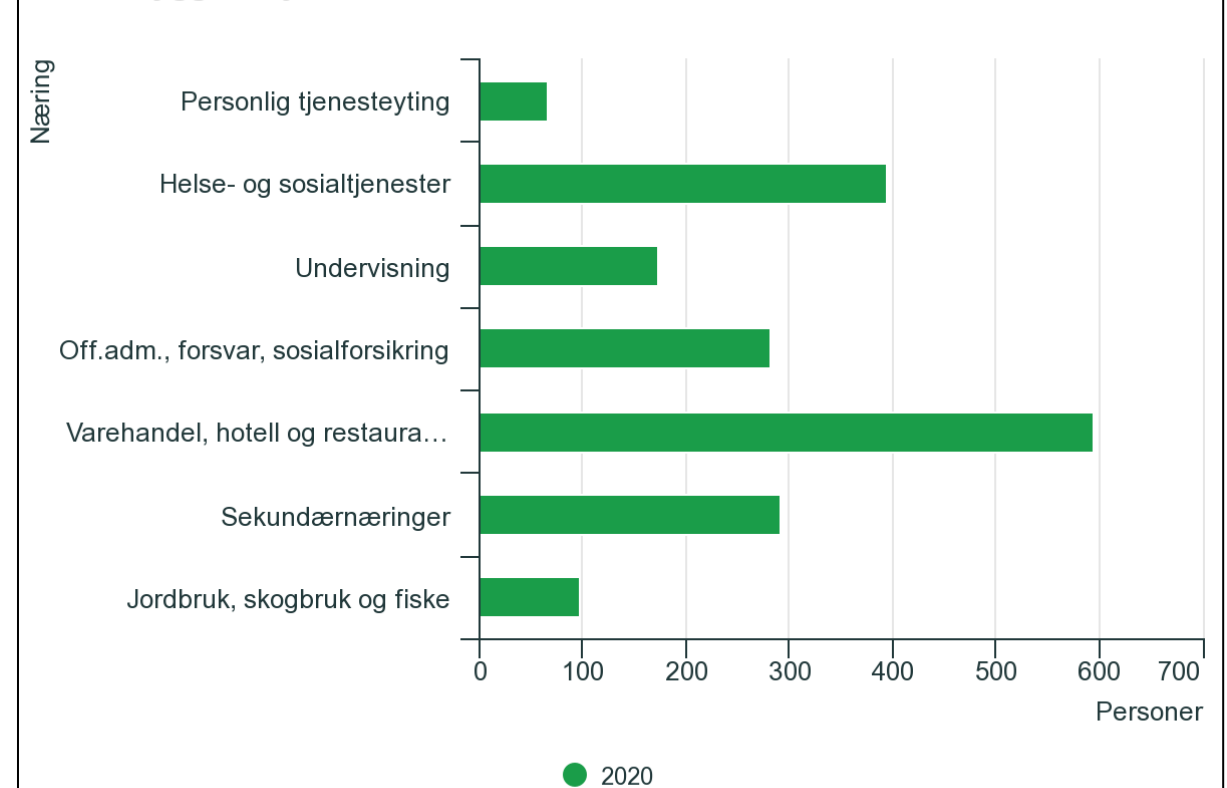

Kilde: Sysselsetting, registerbasert, Statistisk sentralbyrå

9.1 Nye næringer

Gruvedrift

Kingsrose får prøvebore: - Vi trenger arbeidsplasser i Porsanger



PRØVEBORING: Direktør Fabian Baker i Kingsrose Mining viste på kartet under et folkemøte i Lakselv at han vil prøvebore ved Karenhaugen sørøst for Lakselv tettsted. BAKER er styreleder i selskapet som ble stiftet i dag. Foto: Tor Kjetil Kristoffersen

Dette er vedtaket fra Næringsdepartementet

I medhold av lov om og lov 19. juni 2009 om erverv og utvinning av mineralressurser § 17 fatter departementet følgende vedtak:

Søknad om særskilt tillatelse til undersøkelsesarbeider innvilges.

I medhold av mineralloven § 17 tredje ledd setter Nærings- og fiskeridepartementet følgende vilkår for tillatelsen:

Undersøkelsesarbeidene kan bare utføres i perioden mellom 1. desember og 15. februar. Undersøker kan likevel utføre undersøkelser utenfor den angitte tidsperioden såfremt Reinbeitedistrikt 14A samtykker til det.

Mens undersøkelsesarbeidene pågår, skal undersøker utarbeide en risiko- og sårbarhetsanalyse. Reinbeitedistrikt 14A skal involveres i dette arbeidet med hensyn til reindriftens interesser.

Undersøker skal legge til rette for at Reinbeitedistrikt 14A skal kunne overvære undersøkelsesarbeidene kontinuerlig med inntil to personer.

Denne avgjørelsen kan påklages av en part eller annen med rettslig klageinteresse i saken.

Nye næringer - Akvakultur

- Porsanger har kun en lokalitet, tilhørende Havforskningsinstituttet.
- Indre del av Porsangerfjorden er nasjonal laksefjord
- I regionen er det større etableringer på gang

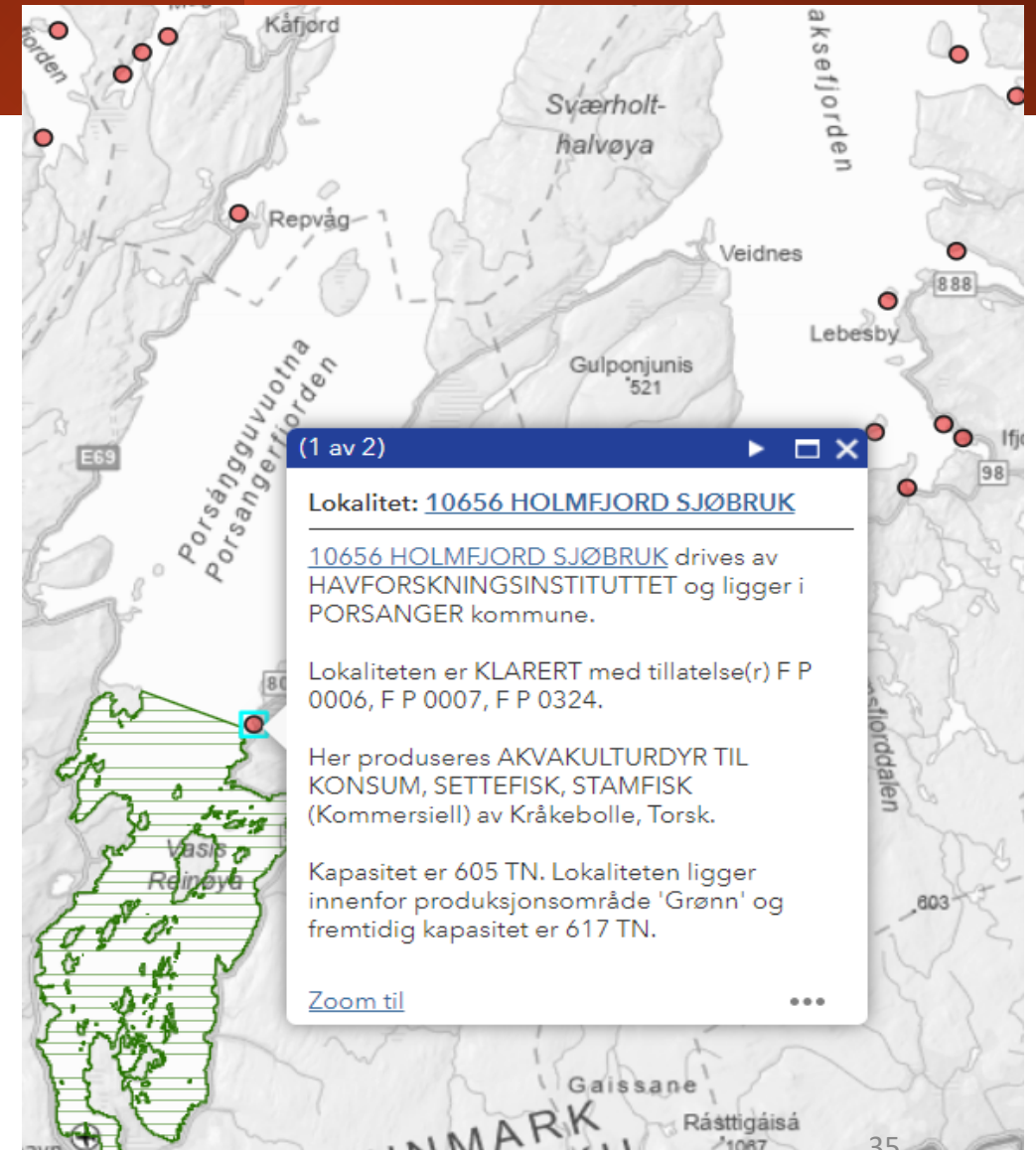

Nye næringer: Energi – Vindkraft - Industri



Vindmøllene på Havøya. (Illustrasjonsfoto)

Ønsker 50 vindmøller ved Skarvberget

Det er lagt planer om vindmøller i Porsanger, planer presentert for politikere og administrasjonen.

Kommunestyret 9.11.2023:

Forslaget fra H og AP vedtas med 11 mot 7 stemmer

Vedtak

Porsanger kommune stiller seg positiv til utredning av mulighet for vindkraft i kommunen. Vi forbeholder oss likevel retten til å si nei til prosjekter på senere tidspunkt, dersom det viser seg å ha for store negative konsekvenser.

▼ SYV HOVEDFUNN

1. Om det ikke realiseres ny kraftproduksjon kan det oppstå et betydelig kraftunderskudd i Nord-Norge fram mot 2040, hovedsakelig grunnet begrensede muligheter for å realisere ny produksjonskapasitet.
2. Det finnes potensial for å realisere omtrent 4 TWh landbasert vindkraft og 13 TWh havvind i Nord-Norge, noe som overstiger det forventede underskuddet.
3. Det er stor usikkerhet og konflikter knyttet til vindkraftprosjekter i Nord-Norge, særlig med hensyn til reindrift og samiske interesser som kan bli negativt påvirket.
4. Forbruket i Nord-Norge kan komme til å firedoble seg sammenlignet med dagens nivå, men det eksisterende nettet har ikke tilstrekkelig kapasitet til å håndtere denne økningen.
5. Det planlegges en betydelig økning i overføringskapasiteten til og i Nord-Norge, inkludert en ny 420 kV-ledning, som vil muliggjøre både økt forbruk og produksjon.
6. Vi forventer fortsatt industriell vekst i Nord-Norge.
7. For å legge til rette for det industrielle vekstpotensialet som foreligger er man, uavhengig av nivå, avhengig av en systematisk og målrettet utvikling av kraftsystemet.

9.2 Lokalt næringsliv – Leverandørutvikling - Ringvirkninger fra Forsvaret



Den Arktiske Familien - Nord-Norge og Forsvaret

Vi mener Nord-Norge kan bli verdens fremste region for brukernær utvikling av teknologi og kompetanse som kan benyttes på tvers av flere sektorer og under krevende klimatiske forhold. Politikerne, i samarbeid med Forsvaret, må bidra til vinn-vinn næringsutvikling i nord.

Svendsen-utvalget 2020

Arctic logistics AS

Leif Petter Sommerseth

Hva kan vi gjøre for deg

Vi kjenner Forsvarets behov. Vi jobber tett med Forsvarets avdelinger i Nord-Norge og sentralt. Vi har fokusert mest på støtte til allierte på øvelse og trening i Nord, men jobber også for å få til de daglige leveranser mot Forsvarets avdelinger.

Vi er eid av leverandører og kjenner leverandørmarkedet. Det meste kan leveres fra Nord-Norge til Nord-Norge. Vi jobber for at alt skal kunne leveres lokalt eller regionalt.



SATSER LOKALT: I en ny rapport fra Norwegian Research Centre, ledet av Troms- og Finnmark fylkeskommune kommer lokale bedrifter best ut i byggekontrakter i opprustningen av Finnmark landforsvar på Porsangmoen. Foto: Skjalg Vold, Forvarets forum

Lokale bedrifter står for 95 prosent av Finnmark landforsvars byggeavtaler

I en fersk rapport kommer det fram at det er de lokale bedriftene i Finnmark som står for nesten alle oppdrag i oppbyggingen av Finnmark landforsvar og garnisonen i Porsanger.

Folkehelsearbeid er samfunnets innsats for å påvirke faktorer som direkte eller indirekte fremmer befolkningens helse og trivsel, forebygger psykisk og somatisk sykdom, skade eller lidelse, eller som beskytter mot helsetrusler, og arbeid for en jevnere fordeling av faktorer som direkte eller indirekte påvirker helsen.

Kommunen skal i sitt arbeid med kommuneplaner etter plan- og bygningsloven kapittel 11 fastsette overordnede mål og strategier for folkehelsearbeidet som er egnet til å møte de utfordringer kommunen står overfor med utgangspunkt i oversikten etter § 5 annet ledd.

10.1 Folkehelseprofil 2023

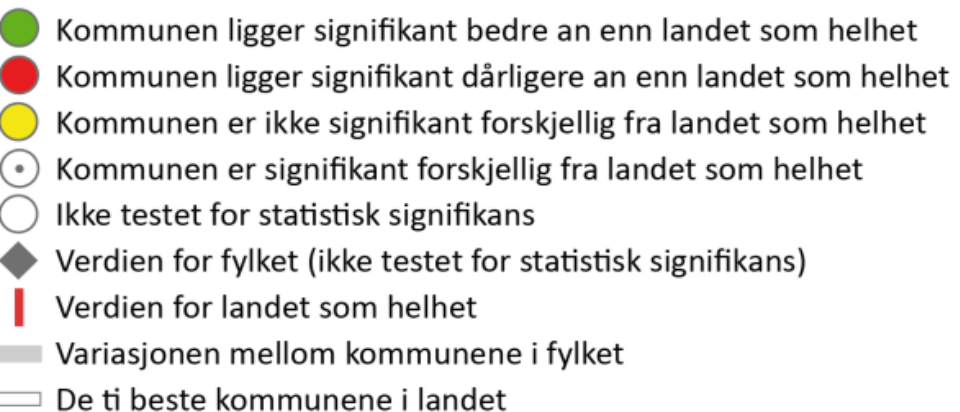

Utfordringer

- Lavt utdanningsnivå
- Svært mange som ikke fullfører videregående skole
- Mange barn med enslige forsørgere
- Høy andel leieboere
- Høy andel som bor alene (over 45 år)
- Mange unge bor trangt
- Unge savner møteplasser
- Mye skjermbruk blant ungdom
- Høy andel overvektige ungdom
- Lav forventet levealder særlig for kvinner, men også for menn

Positive

- Meget god luftkvalitet og god drikkevannskvalitet
- Relativt få med psykiske lidelser
- Lavt antibiotika bruk

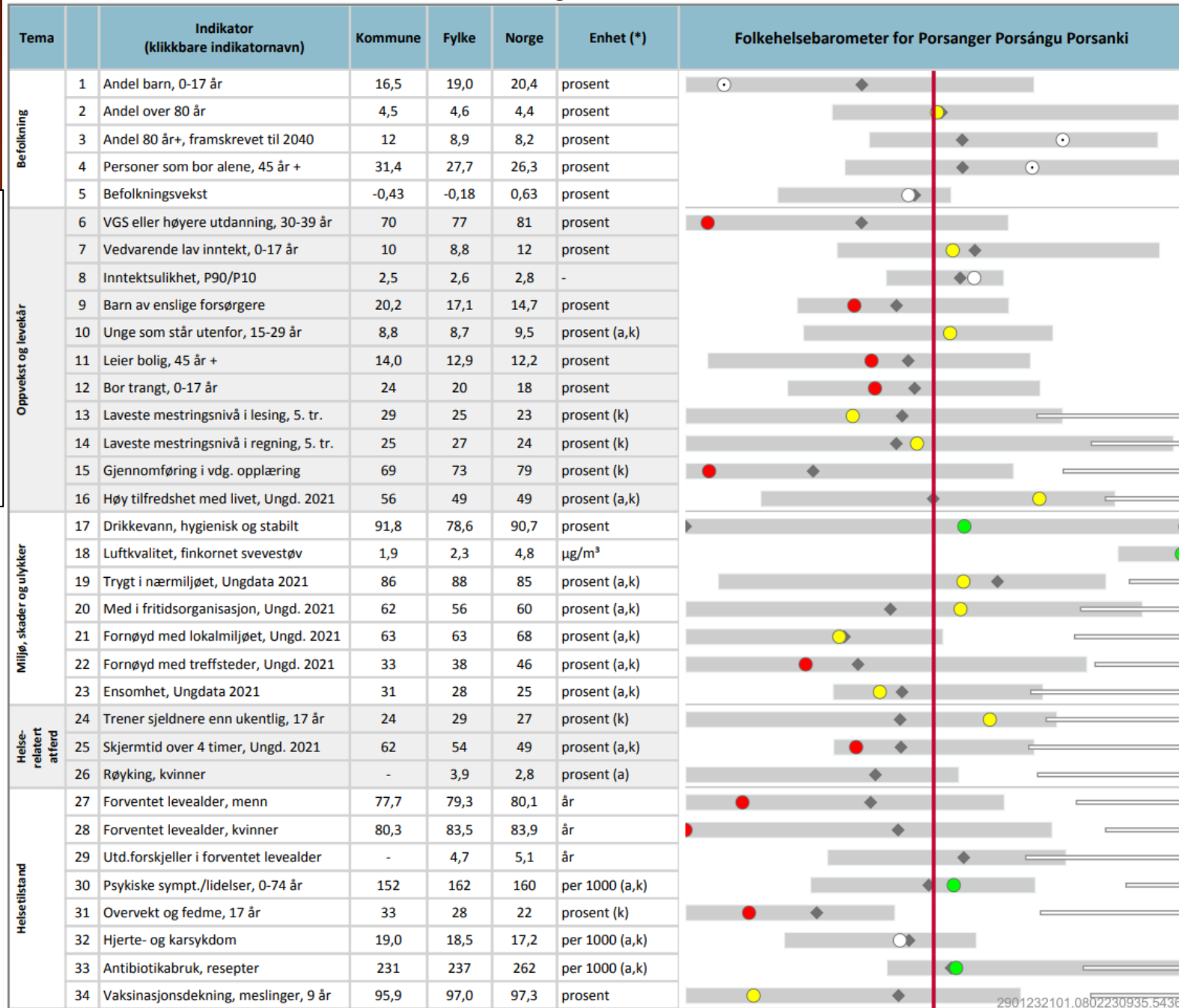

Forklaring (tall viser til linjenummer i tabellen ovenfor):

* = standardiserte verdier, a = aldersstandardisert, k = kjønnsstandardisert og ** = tall fra Ungdataundersøkelsen mangler. Les mer om mulige årsaker til at tall fra Ungdataundersøkelsen mangler og om endringer i tall for 2021 [her](#).

10.2 Folkehelse - Oppvekstforhold

- Kommunen ligger signifikant bedre an enn landet som helhet
- Kommunen ligger signifikant dårligere an enn landet som helhet
- Kommunen er ikke signifikant forskjellig fra landet som helhet
- Kommunen er signifikant forskjellig fra landet som helhet
- Ikke testet for statistisk signifikans
- ◆ Verdien for fylket (ikke testet for statistisk signifikans)

Utfordringer oppvekst

- Mange barn med enslige forsørgere
- Mange unge bor trangt 0-17 år
- Mange barn med barnevernstiltak 0-17 år (7,4% Porsanger og 3,9% Norge)
- Gjennomfører videregående skole (69 % i Porsanger og 79% i Norge)
- Mange unge ikke fornøyd med treffsteder - møteplasser
- Skjermtid over 4 timer
- Overvekt og fedme

Positivt

- Gjennomsnittlige grunnskolepoeng høyere enn fylket og landet

Ensomhet

- 11 % av ungdommer er veldig mye plaget av ensomhet (ungdata 2021) – samme som Norge
- 82 % Fornøyd med vennene – tilsvarende som Norge
- 86 % har en fortrolig venn – tilsvarende som Norge
- Ungdommer er tilsynelatende noe mindre ute med venner

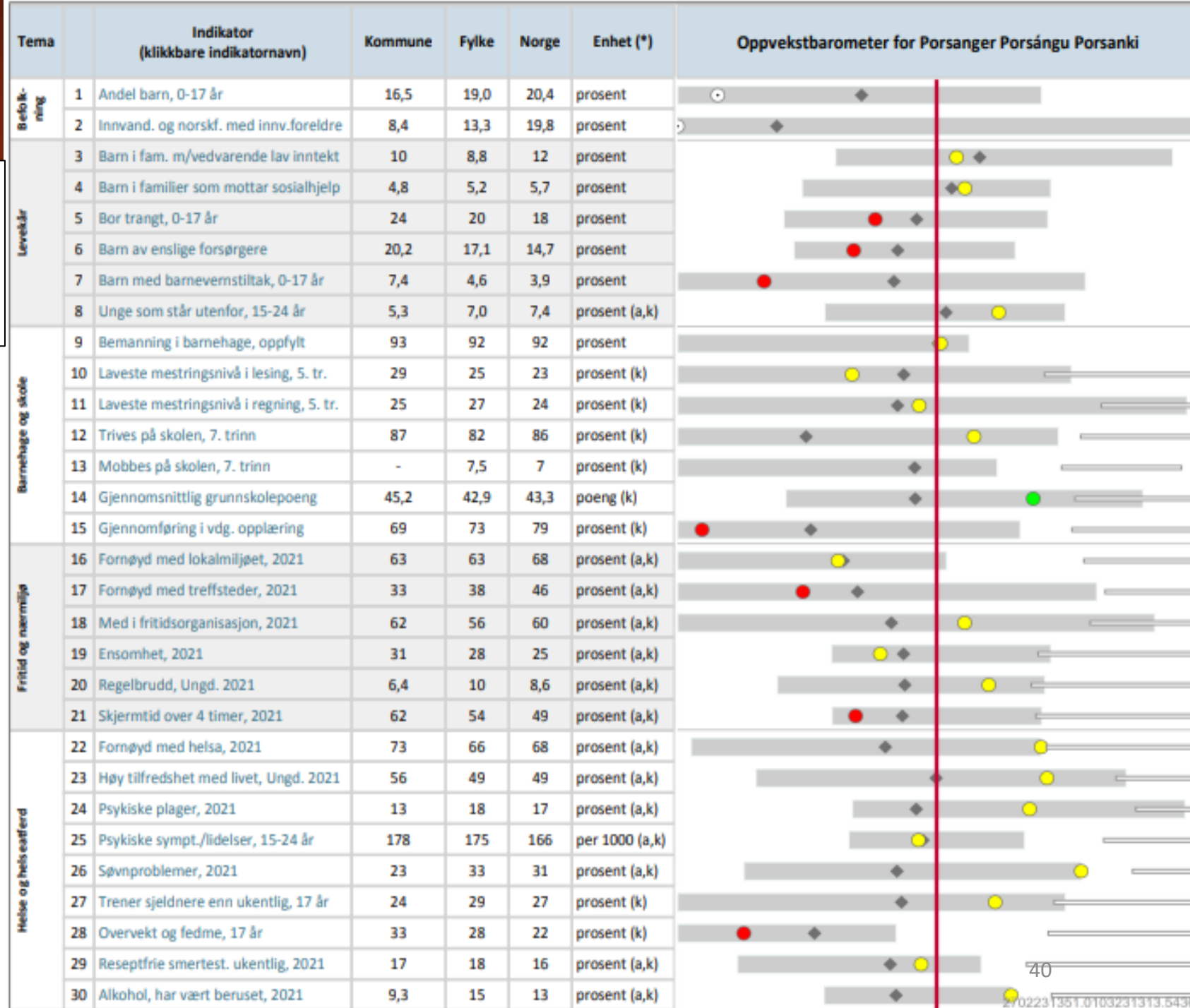

11. Miljø og Klima

Regjeringen presenterte i Meld. St. 13 Klimaplan for 2021–2030 sin politikk for å redusere klimagassutslippene i perioden 2021-2030 i tråd med Norges klimamål og i samarbeid med EU. Et sentralt element i planen er å kutte de ikke-kvotepliktige utslippene (utslipp fra transport, jordbruk med mer) med 45 prosent innen 2030.

For å nå målene må det gjennomføres en rekke tiltak og virkemidler, blant annet innenfor sektorer som transport, industri, landbruk, avfall, bygg og anlegg. Noen av tiltakene er allerede vedtatt eller foreslått, mens andre er nye eller skal utredes nærmere. Regjeringen legger vekt på å stimulere til grønn omstilling, teknologiutvikling og innovasjon.

I klimaplanen anslår man at tiltakene vil redusere de ikke-kvotepliktige utslippene med 40 prosent innen 2030, mens kjøp av utslippskvoter fra EU vil bidra til å nå målet om 45 prosent reduksjon. Planen viser også at tiltakene vil ha positive effekter for norsk økonomi, sysselsetting, helse og miljø.

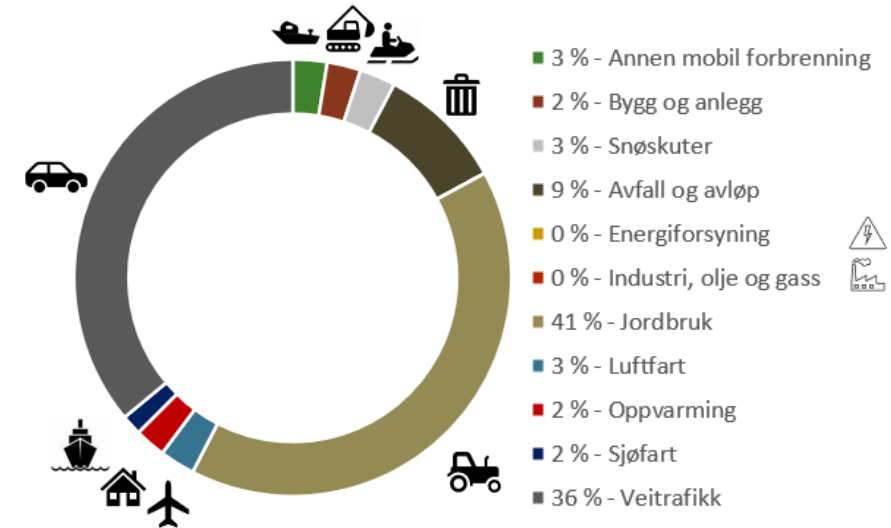

Meld. St. 13 Klimaplan for 2021–2030

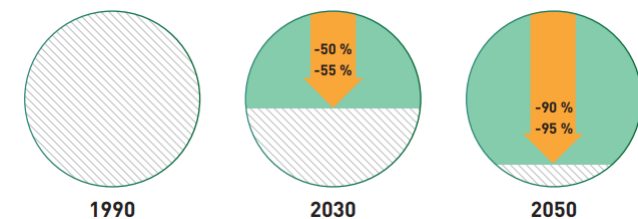

11.1 Miljø og Klima

-FNs bærekraftsmål



Regjeringen forventer at bærekraftsmålene legges til grunn for samfunns- og arealplanleggingen. Bærekraftsmålene gir en ramme å arbeide ut fra. De binder det globale sammen med det lokale, og inspirerer til innsats på alle nivåer og på tvers av aktører.

11.2 Miljø og Klima

-Naturavtalen

Norge er forpliktet av naturavtalen som ble vedtatt på FNs naturtoppmøte COP15 i desember 2022.

30-prosentsmålet: Verne 30 prosent av all natur på land innen 2030. Dette skal sikre artene som lever. Vi skal også verne eller bevare 30 prosent av verdens hav, innsjøer og elver. Den forrige globale naturavtalen, vedtatt i 2010, hadde vern på 17 prosent som mål. Dette målet ble aldri oppfylt.

Naturvernområder

Naturområder som er båndlagt etter lov om naturvern:

- Stabbursdalen nasjonalpark
- Stabbursdalen landskapsvernområde
- Stabbursnes naturreservat
- Reinøya naturreservat
- Børselvosen naturreservat
- Vækker naturreservat
- Børselvdalen naturreservat
- Bihkkacohkka naturreservat
- Roddinesset naturreservat
- Skoganvarre naturreservat

Verneområder i Porsanger

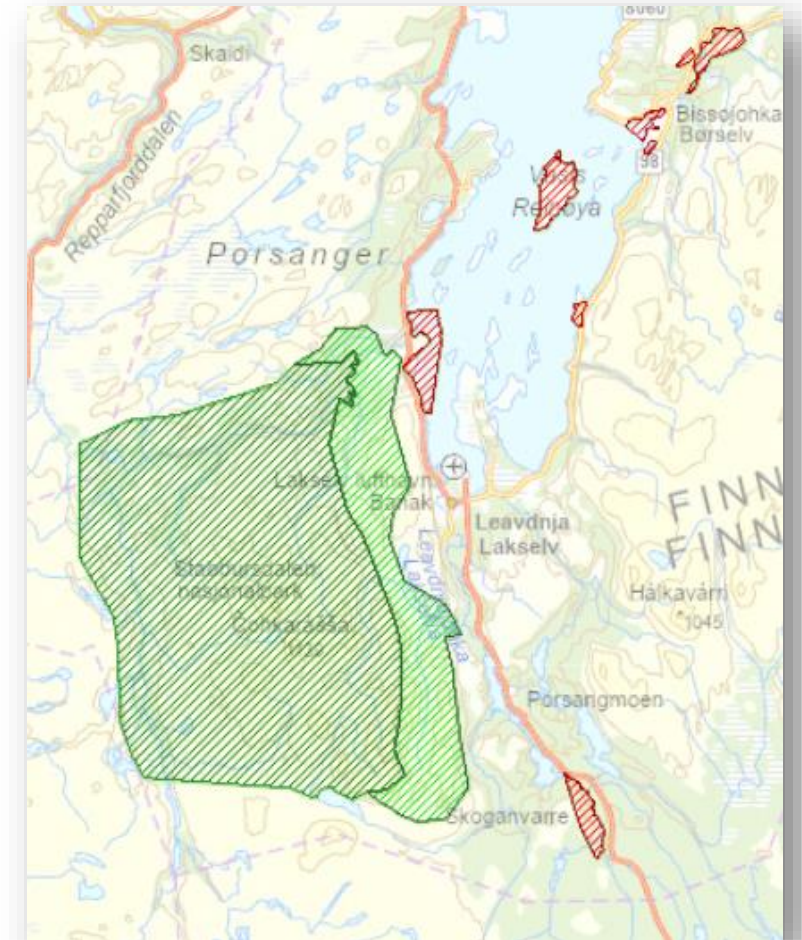

11.3 Miljø og Klima

- Klimagassregnskapet



Porsanger – Porsángu
– Porsanki

Antall innbyggere: 3921
Areal: 4873 km²

📍 -1

Prosent endring siste år (2021)

📍 24 092,7

Utslipp i 2021 (tonn CO₂-
ekvivalenter)

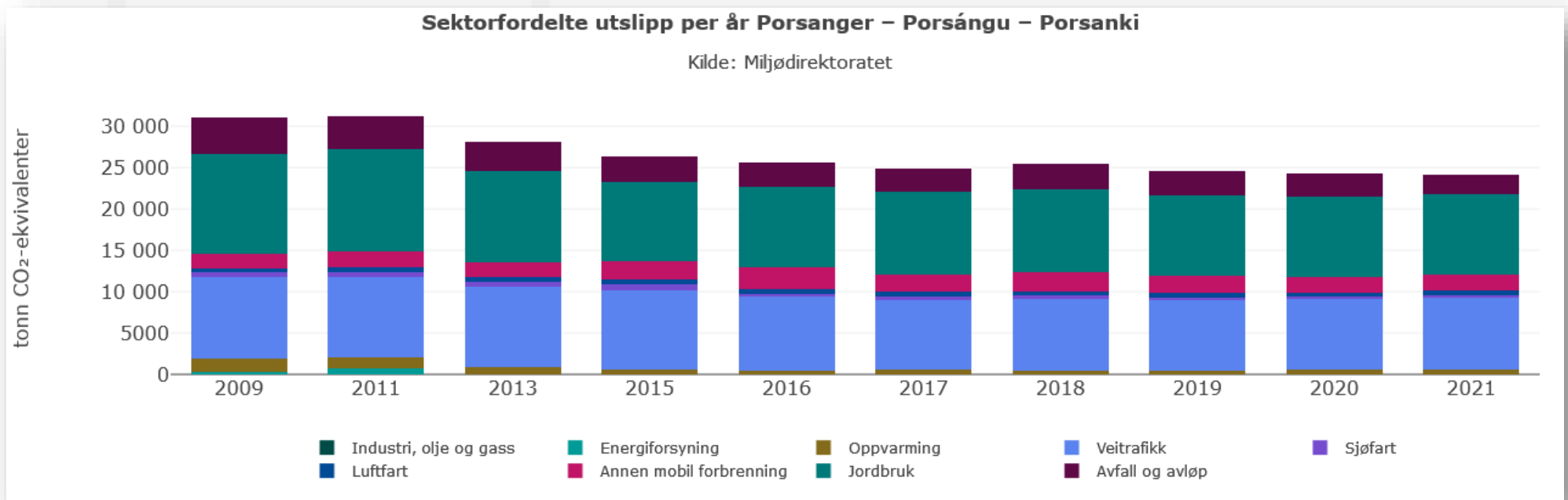

Utslippene på denne oversiktssiden er fordelt på ni sektorer. Du finner mer detaljert informasjon for hver sektor hos [Miljødirektoratet](#)

Miljø og Klima

- Detaljert klimagassutslipp

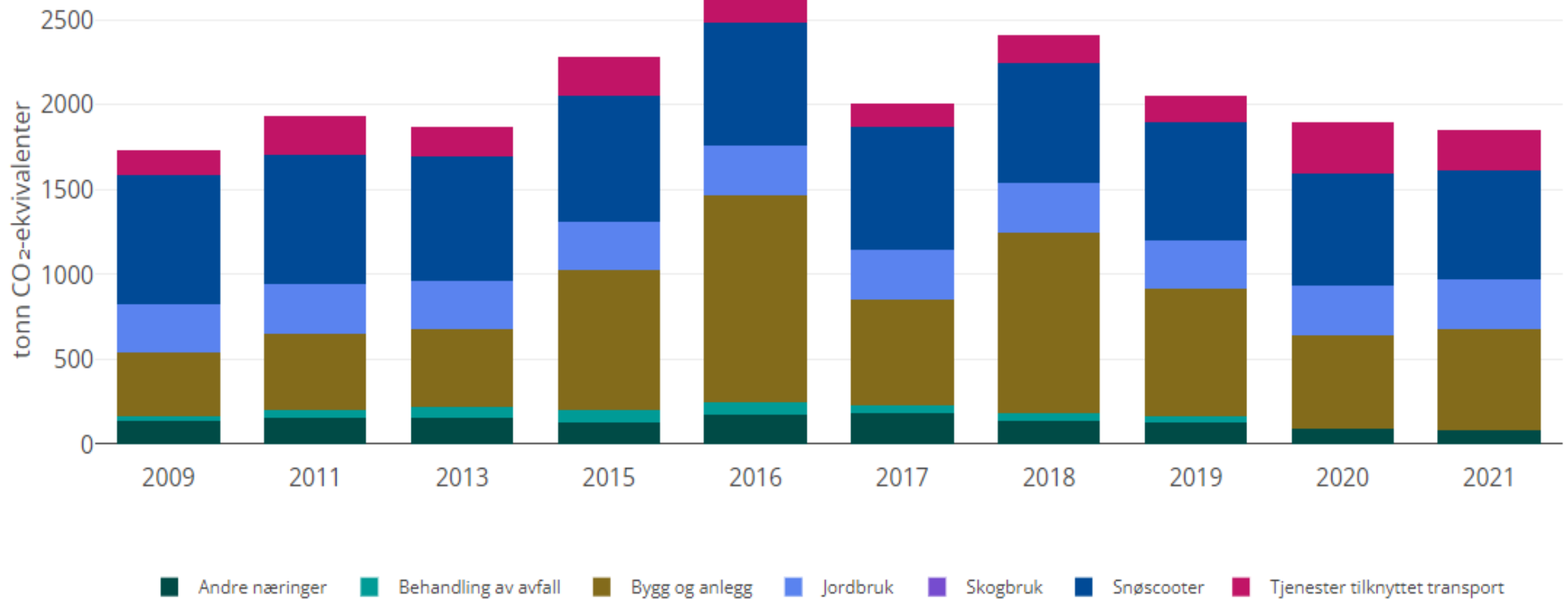

- Generalistkommuneutvalget har i NOU 2023-9 fastslått at dagens generalistkommuneprinsipp skal videreføres. Det betyr at alle kommunene uavhengig av størrelse har det samme ansvaret for lovfestede oppgaver. Dette innebærer at alle kommuner skal oppfylle de lovkravene som til enhver tid gjelder.
- Lokalt selvstyre innebærer at tjenestetilbudet kommunene yter til innbyggerne kan variere. Variasjon i tilbud mellom kommuner kan være uttrykk for ulike prioriteringer, tilpasset ulike ønsker og behov i kommunene, innenfor lovens rammer
- Lovoppfyllelse varierer, og det er en klar sammenheng mellom en kommunes innbyggertall og sentralitet og den samlede lovoppfyllelsen.
- Store kommuner og kommuner som ligger sentralt, oppfyller i større grad lovkravene enn kommuner som er mindre og ligger mindre sentralt.

12.1 Porsanger kommunes organisasjon

Kompetanseutfordringer

Kompetanseutfordringer

- Nedtrekk av bemanning gir kapasitetsutfordringer i flere avdelinger
- Oppvekstreformen krever bedre samordning og spisset fagkompetanse
- Økende utfordring på rekruttering av helsepersonell
- Økende utfordring innen kommunalteknikk og samfunnsutvikling på å rekruttere og beholde personell

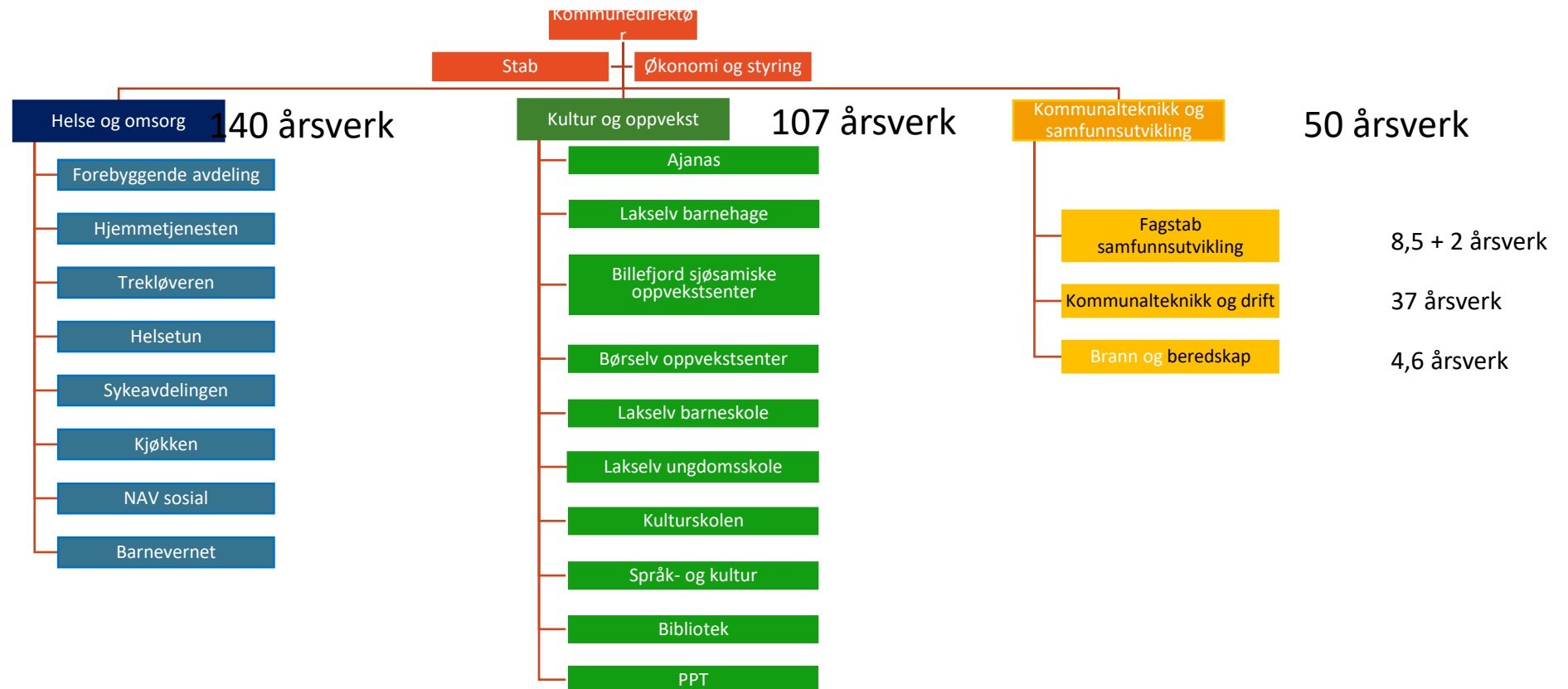

12.2 Kommunebarometeret 2023

Kommunebarometeret sier noe om hvor de ulike kommunene står i forhold til hverandre med tanke på tjenester, økonomi, saksbehandling, miljø og ressurser og kostnadsnivå.

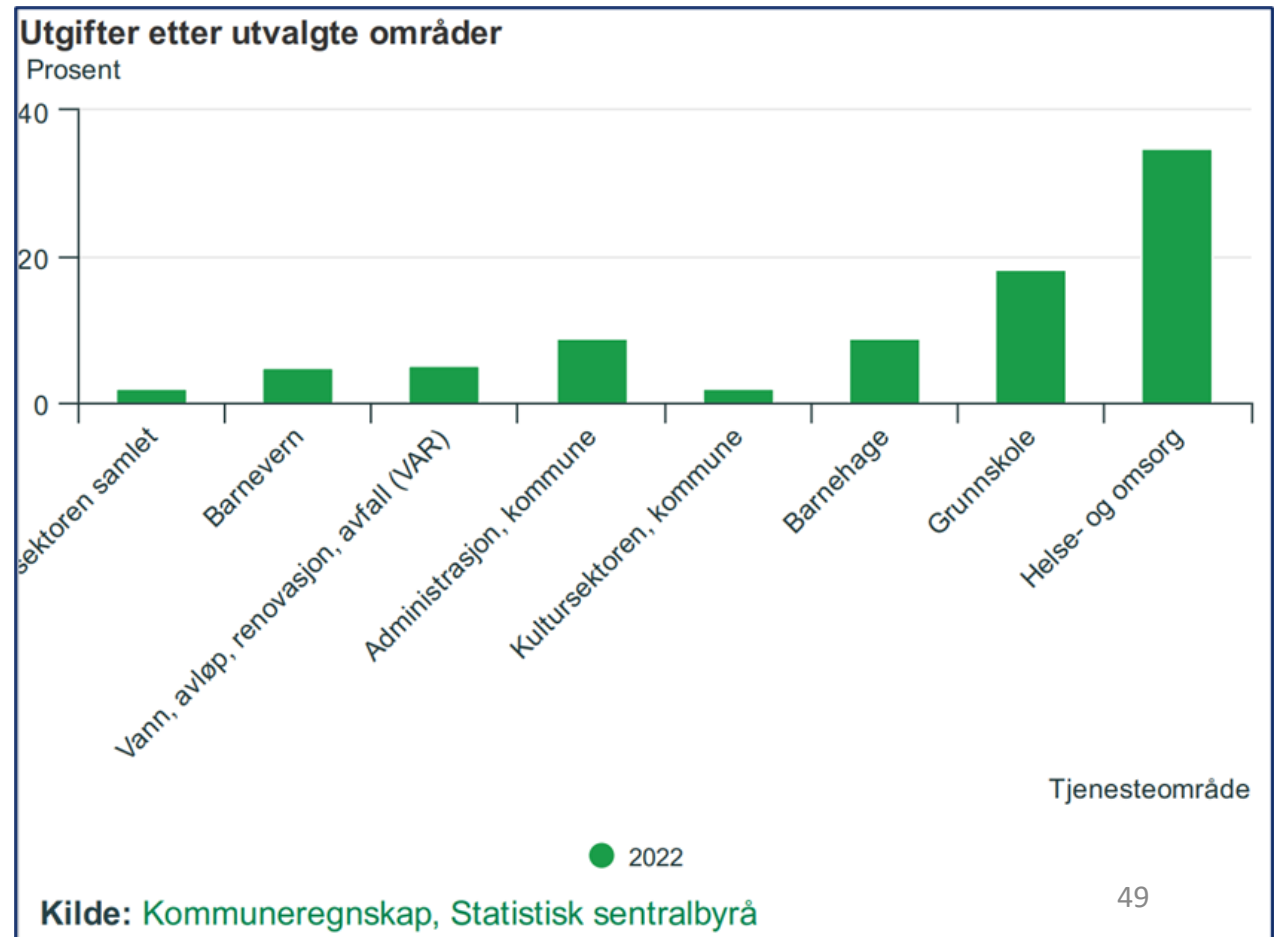

12.3 Kommunens økonomi

Utvalgte nøkkeltall

Utvalgte nøkkeltall



476 821

Totale driftsinntekter



464 092

Totale driftsutgifter



-4 358

Netto driftsresultat



0,9 %

Driftsresultat i prosent av driftsinntekter



3 870

Antall innbyggere



11 953

Renteutgifter



273 263

Netto lånegjeld



19 887

Avdrag



17 728

Eiendomsskatt



5,9 %

Netto finans og avdrag i % av brutto driftsinntekter



4 581

Disposisjonsfond



18 101

Årlige investeringer



80,8 %

Andel lånefinansiering

Disposisjonsfond i % av brutto driftsinntekter

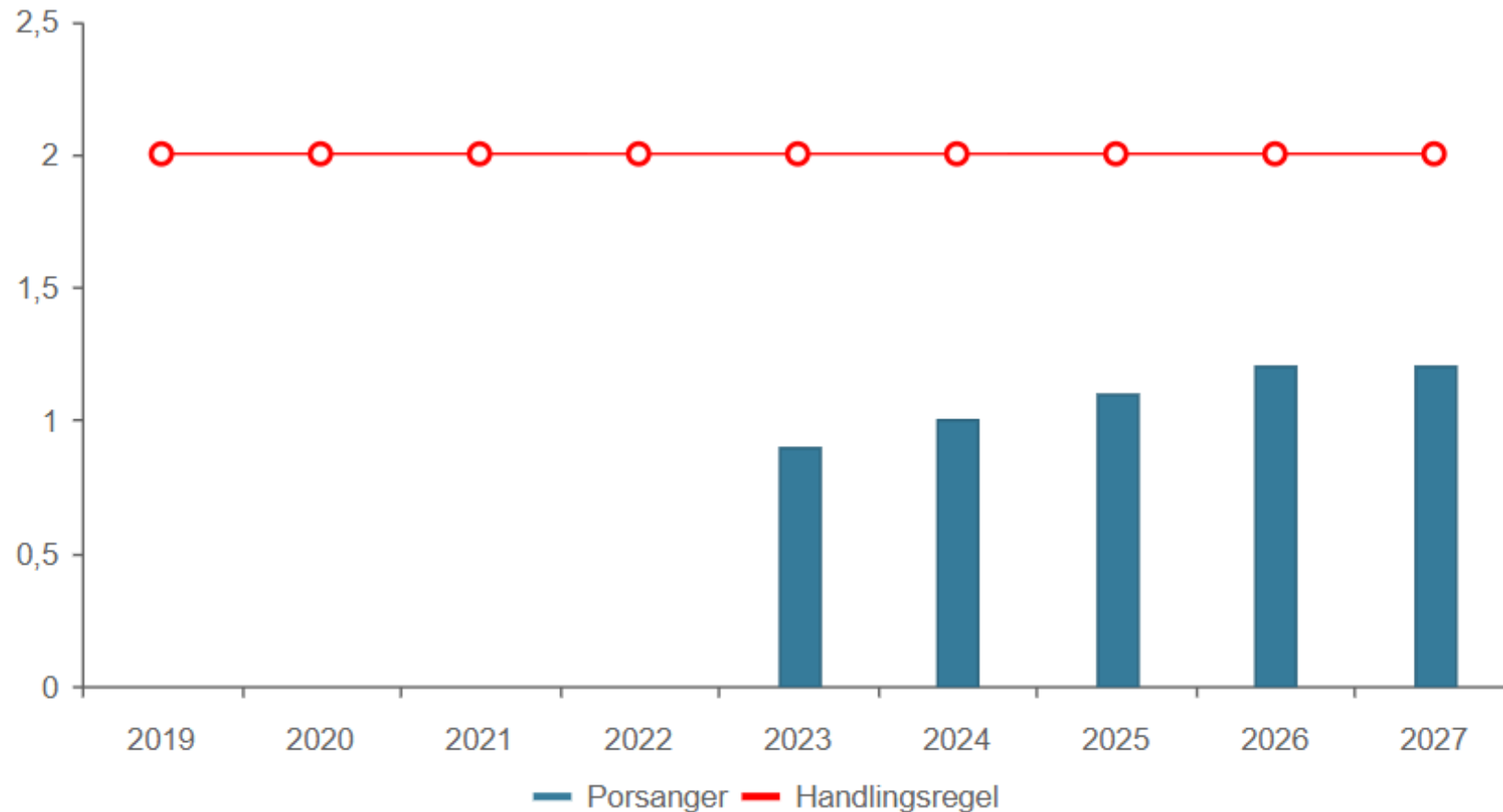

Vurdering av økonomisk utvikling – Økonomiplan 2024-27

Vurdering av den økonomiske utviklingen

Beløp i 1000

	Budsjett 2023	Økonomiplan			
		2024	2025	2026	2027
Sum inntekter	-429 884	-476 821	-470 565	-470 616	-471 420
Sum utgifter	400 463	464 092	457 305	457 176	458 081
Brutto resultat	-29 421	-12 729	-13 260	-13 440	-13 339
Netto finansutgifter og inntekter	25 152	28 134	28 886	29 598	29 598
Motpost avskrivninger	680	-19 762	-19 762	-19 762	-19 762
Netto resultat	-3 589	-4 358	-4 136	-3 604	-3 503
Sum disponeringer eller dekning av netto driftsresultat	3 589	4 358	4 136	3 604	3 503
Årsresultat	0	0	0	0	0
Netto resultat i prosent av sum inntekter	0,8 %	0,9 %	0,9 %	0,8 %	0,7 %

Utgifter etter tjenesteområder

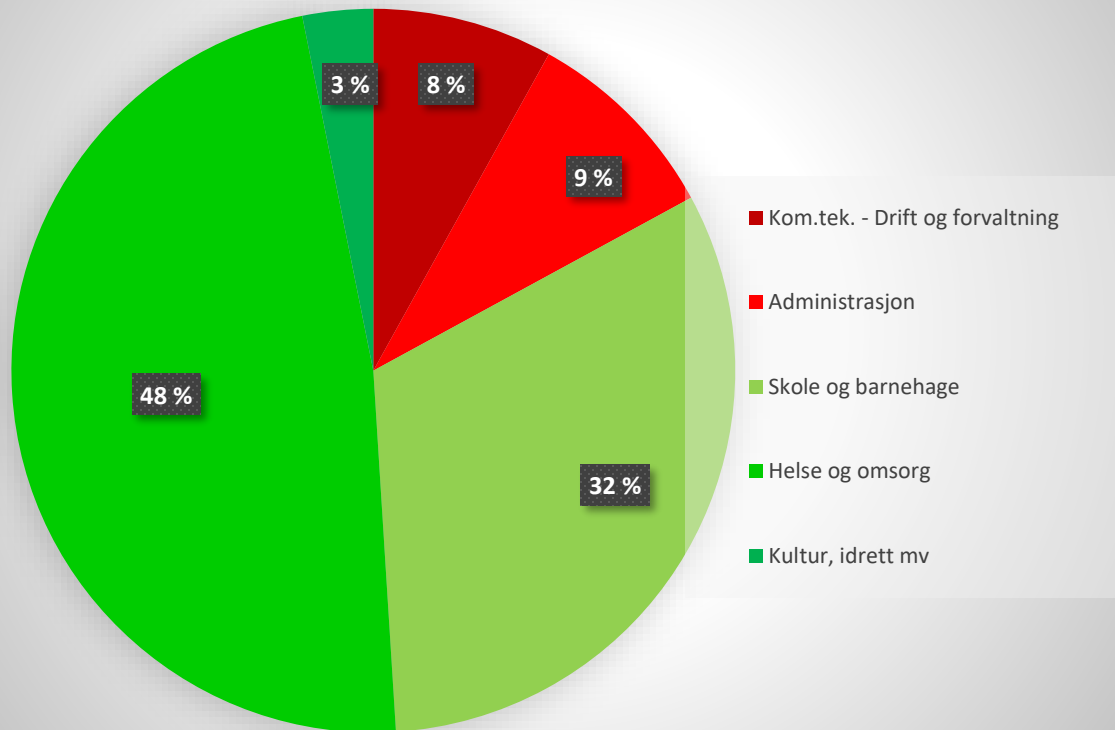

Høyere enn kostra 3: (per innbygger)

- Kommunalteknikk, drift og forvaltning
 - >200 % av kostra3
 - Overforbruk utgjør ca 3,5 mill. eller 1 % av totale utgifter
 - Høye driftskostnader vei, vann og avløp, brannberedskap
 - Ingen kraftinntekter
- Administrasjon
 - 111 % av kostra3
 - Overforbruk utgjør ca 3,0 mill, eller 1 % av totale utgifter

6,5 mill / 2 %

Lavere enn kostra 3: (per innbygger)

- Skole og barnehage
 - 96 % av kostra3
 - Reduksjon utgjør ca 4,3 mill, eller 1,4 % av totale utgifter
- Helse og omsorg
 - 95 % av kostra3
 - Reduksjon utgjør ca 9 mill, eller 2,8 % av totale utgifter
- Kultur, idrett mv.
 - 64 % av kostra3
 - Reduksjon utgjør ca 6 mill, eller 1,8 % av totale utgifter

19 mill / 6 %

13. Areal og arealutfordringer

KPA

Porsanger kommune vedtok i 2023 ny KPA med innsigelser. Planen er sendt til mekling. Det anbefales at spørsmål om areal og arealutfordringer løftes når mekling eller eventuell behandling i departementet knyttet til kommuneplanens arealdel er ferdig.

Kommuneplanen hadde følgende hovedgrep:

- Tilrettelegging for bosetting, næringsutvikling og fritidsbebyggelse
- Overordna rammer for Lakselv sentrum – krav om regulering
- Rammer for eksisterende spredt bebyggelse
- «Fornye» eldre utdaterte areal- og reguleringsplaner

Videre ble følgende momenter ut over statusbilde fra 2014 og befolkningsprognoser 2020 vurdert om viktig:

- Forsvarets reetablering på Porsangmoen og Forsvarets langtidsplan
- Senere års forsiktig positiv befolkningsutvikling i bygdesamfunn utenfor Lakselv
- Merkbar økt etterspørsel etter boliger og næringsarealer Lakselv senere år
- Merkbar økt interesse for reiselivs og turistsatsing i kommunen og regionen
- Merkbar økt interesse for sjørettet industriutvikling



13.1 Areal og arealutfordringer

- Tradisjonelle næringer arealbruk

Sau og rein

Reintall i Porsanger kommune - historisk utvikling

År	1950	1959	1965	1969	1980	1990	2000	2010
Antall rein	8 891	12 676	15 927	11 677	22 478	33 206	17 810	42 151
Reintall pr. m ²	1,8	2,6	3,3	2,4	4,6	6,8	3,7	8,6

Nina-Rapport 672 år 2011: Historiske reintall i Norge fra 1800-tallet frem til 2010 (Tømmervik og Riseth, 2011)

Utvikling sauehold Porsanger (NIBIO)

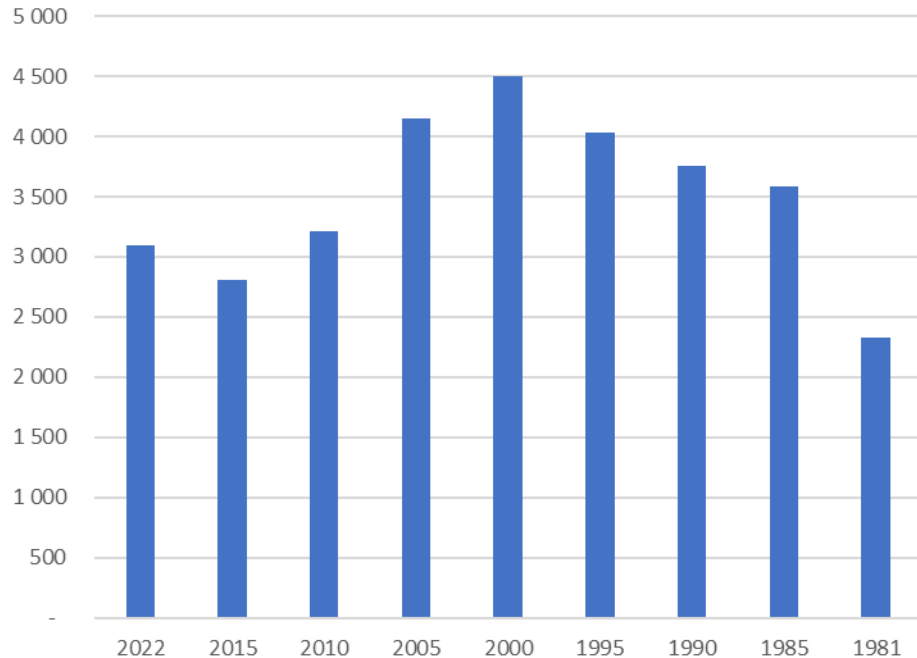

År	Antall sau og lam		Tapsprosent			
	Antall slep	Heimsank	Tapt	Sau	Lam	Sau + Lam
2022	3 099	2 938	161	1,74	7,23	5,2
2015	2 804	2 647	157	2,41	7,59	5,6
2010	3 215	2 957	258	2,87	11,18	8,02
2005	4 146	4 007	139	2,13	4,15	3,35
2000	4 504	4 209	295	2,21	9,97	6,55
1995	4 037	3 796	241	2,19	8,57	5,97
1990	3 751	3 563	188	3,11	6,38	5,01
1985	3 582	3 394	188	1,98	7,65	5,25
1981	2 330	2 266	64	2,11	3,27	2,75

13.2 Areal og arealutfordringer - Forsvarets arealbruk

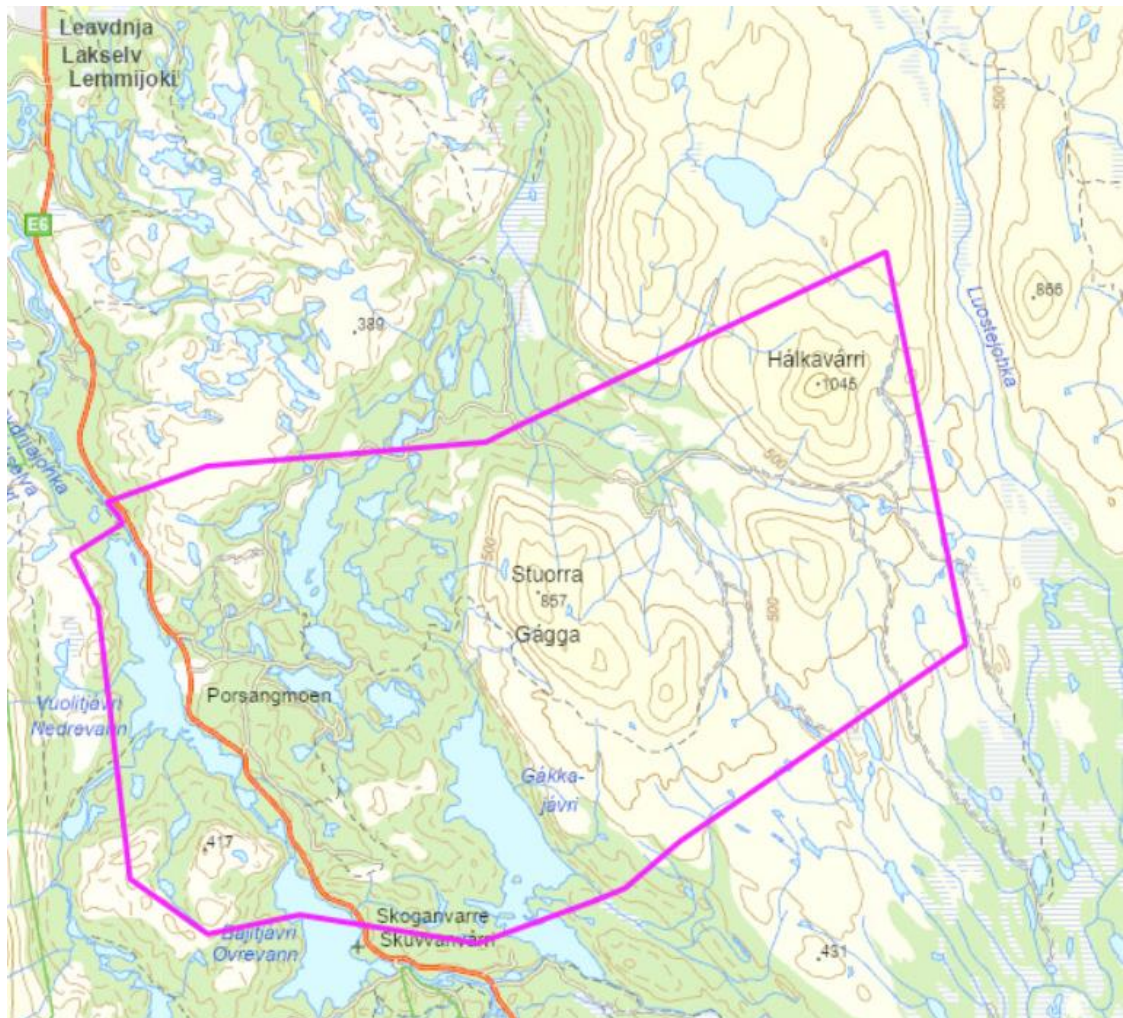

PORSANGMOEN/ HALKAVARRE SKYTE- OG ØVINGSFELT

Porsangmoen/Halkavarre skyte- og øvingsfelt (SØF) ligger i Porsanger kommune og er et av landets fire største skytefelt.

FAKTA

ETABLERINGSÅR: 1950/1967

AREAL: 207 km²

KOMMUNE: Porsanger

PLANSTATUS:

Områderreguleringsplan (i prosess)

ANNET:

Utslippstillatelse (i prosess)

14. Arealstrategi

Samfunnsplanens arealstrategi skal si noe om fremtidig behov og føringer for arealbehov.



Helhetlig ROS fra 2019?

Eksempler:

- Næringsområder
- Infrastruktur og trafiksikkerhet
- Kulturmiljøer
- Styrke Lakselv sentrum
- Boligbygging – spredt/sentrumsnært
- LNFR-områdene
 - Dyrka og dyrkbar mark
 - Sikre naturgrunnlaget for samisk kultur og næringsutøvelse
- Hvilke arealer må vike for utvikling/hva må bevares/skjermes?